濱江日報
發行人 楊墨宣
編輯人 趙秋鴻
印刷人 呂仲三
發行所 電車街九號
印刷所 濱江日報社
（本報價目）零售每份六分　每月一元五角　外埠酌加郵費
要聞第一版

巴坦半島已迫陷落

威來德美菲軍司令官遁入哥雷西多爾

（里斯本十日發國通電）據十日到達華盛頓情報稱　美菲軍司令官威來德　十日對美陸軍省報告謂　因日軍之猛攻　巴坦半島與哥雷西多爾島之連絡　已完全被遮斷之旨　又美情報云　威來德已偕同幕僚數名　脫出巴坦半島　故華盛頓方面　對該島之命運已抱絕望之態度矣云

華盛頓發出空襲警報

（里斯本十日發國通電）據當地德方情報：於美國之首府華盛頓全市，十日夜曾發空襲警報，經過卅分之後，始行解除，華盛頓之空襲警報，此次爲第一次云。

社說　大東亞戰爭中　爲滿洲人民進一解

疾風落葉，急轉直下，管軍雲騰，一日千里。我親邦皇軍之大東亞作戰，摧枯拉朽，勇躍奔赴，瀝汗揮血，忠誠奮鬥。已於節節勝利中，而表現非絕後空前，振鑠今古，向所罕覩之偉績。而深値吾人之焚香頂禮，再拜低徊，并不勝其欽遲感戴者矣。嘗謂大東亞之解放戰爭，乃我全東亞，全民族，幸福無疆，長克享受之務除桎梏，解除倒懸。而光復河山，再造福祉之永求和平，崇尚自由。評價至爲偉大，迄無邊際，澤及子孫之關係軍大戰爭。而攸關於國際民生，子孫幾何，不可數功者也。我有此情實。以故當開始之際，我

皇帝陛下，即粹先發然，詔示民衆。以日滿一體，共同防衛之趣旨。而命我全滿人民，振刷精神，磨礪以須。雖不能執干戈，效命疆。追隨親邦將兵。奮勇殺敵，致其全力於沙場以上，而發揚槍後精神，率先物資援助。俾以於鼓舞親邦，全體將校之神勇。發揚日滿精神一體之眞髓。使戰果早日達成，功業尅期呈現。俾此大東亞解放戰爭，縮短其過程，同即時奏凱。如日星之爛然，長考昭示於寰宇天壤之間。則不徒僅親邦日本，一國之輝光。實我亞洲全宇，民衆之幸運矣。懿歟休哉，豈非盛耶？

雖然，民情壅蔽，易於阻塞。非聰明特達者。殆不能洞其實況，而鑒隱微。故以近事而言。親邦將兵，維護全滿，無微不至。於南洋羣島，大戰勝利。昭南一隅，奮武克捷以後，即首先宣示曰：「以該地之特產品，砂糖若干，膠鞋若干，配送全滿。以舉日滿兩國，一體之實」，此親邦朝野，顧念我滿洲民衆之精神。可謂湛深百仞，而莫與倫比者矣。夫親邦朝野，惠愛滿洲。已如斯其懇摯矣。然則我滿洲人民，對於親邦朝野上下，暨其遠征將兵。究應以如何態度，投桃報李，而酬謝之。則不待筆者，加以訓辭。因早。懸繪於人人腦海之中。而洞燭甚明，無待贅述者矣。故丁此非常會。國內憂時之士。膠於親邦朝野之食糧不足，亟與接濟。及遠征將兵之應予補充，厚爲支援。俱爲輸送糧穀，從往親邦之議。藉以滿洲有餘，接濟親邦之不足。權力顯示，兩國互助，當仁不讓。及精神一體，槍後援助之偉大精神。藉示對於親邦，深仁厚澤，多方惠愛之至意。則不徒撰謂事理，應有此舉。即律以食德必報。感恩宜答之人情。亦屬吻合淸理，而無庸置辯者也。

顧有目光短淺，昧於世理之人。以親邦對滿之百般惠賜。屢次支援。爲情理所當然。而以撥發糧穀，輸往親邦。藉示不足之接濟。爲謬舉。因而屢次詆毀。時加阻撓。甚或暗加滋疑，背人腹議。謂此藉以贅語。嗚乎誤矣。且夫人之相交。尚須有無通共，患難相扶。盡其艱苦互助，困難同肯之義務。而不容於漠然歧視。決不關心也。國與國間，又何獨不然也哉。況我滿洲新國，自建設以來，迄於今日。所以健全發展，克上坦途者，皆由於親邦日本之鼎力援助，百般匡扶。始得步上春台，熙熙共樂。有今日之郅隆景象，方興未艾也。追維前情，依稀尚在。心非木石。曷能建忘若此。而不復回憶及也哉。嗚乎，聊獻芻蕘，敬備採擇。聰明同胞，幸物再存謬見也，可矣。

（一）

突破敵軍第二防綫

篠原中隊樹立武勳

「菲島前線○○十一日發」自五日午後五時頃起，已一路而出視之，彼處則爲敵，將周章狼狽之敵兵六名擊斃，鹵獲野山砲十四，自動貨車四十兩，牽引車一台，獲得殊勳之戰果，巴坦前線續行猛進擊之○○部隊，對巴闌，巴卡茲庫蓮路通路之瓦拉沙馬道山西方密林地帶，之與敵四十一師之主力，遭遇，敵於西方山腹之○○道路附近，以有力之炮火，非將敵火砲早期鎮壓不可，敵地占有地因若由正面，則犧牲亦大，自後方迂回而衝敵之虛之篠原大尉（福山市出身），對所率之一個中隊，已下命令自密林身突破。廷密林地帶，分路卡托門河支流河谷，已連橫進擊，未久即巳日暮，向該處之方向亦分明隊長自身與斥候立於先頭，指示進路，密林已愈形深邃，踏入島道而一步則較一步艱難，由由此峰繼續，攀登至山腹，頂上之○○部隊，於一步以前，亦不可見之眞黑暗之中，打開道路，繼續侵血之進擊，至頂上之○○道路附近之際，已爲翌日午前五時頃矣。由夜至明，敵之道路，已見於目前，中隊全員，勇躍道始砲擊。後原大尉以下之勇士，突如整備銃劍，敢行肉迫突擊，出其不意，野山砲六門，自動貨車四十輛，刻不移立即向敵主力頑強抵抗之千五百四十二高地突進，將向西海岸之連絡路遮斷，在此處亦已得到野山砲八門，自動貨車四輛，牽引車一台，衛生材料彈藥通信機械，衛生材料彈藥多數。

如斯依篠原中隊之奇襲，將以前頑强之敵火砲尸行殲滅，在此處○○部隊，將敵第二綫陣地已突破之光輝消息，業已傳到矣云。

北部婆羅州方面設置最高司令部

（東京十一日發國通）大本營發表＝（十一日午後三時）此次新在北部婆羅州方面設置陸軍最高司令部，其最高指揮官已由陸軍中將，（侯爵）前田利爲親補矣。

粉碎敵機已達一百五十八架

菲島方面陸鷲戰果

（東京十一日發國通）對巴坦半島及哥雷西多爾島要塞蟄伏之美菲軍，以四月三日神武之佳節爲期，我軍開始猛烈之近代的立體正攻戰，將敵逐次向南部壓迫，陸續奪取巴坦半島之軍要陣地，夙稱堅島之哥雷西多爾島要塞之運命，亦危在旦夕，蓋與地上部隊相呼應之我陸軍航空部隊之協力實屬偉大。即開戰以來，十二月二十八日爲止，於菲島之砲地擊墜敵機達百五十八機，於緒戰已使敵空軍受潰滅的打擊。自二十九日以降，菲島戰線敵之機影，全不見支影，僅一月二日馬尼拉失陷後，逃避巴坦半島之敵軍，有二，三機之P四〇機，潛伏里麥加布加濱，哥雷西多爾島等之飛行場，時以遊擊戰，擾亂而已。我航空部隊對二，三機殘存敵機，亦毫不容赦，加以殲滅，敵因此猛攻，故於呂宋島南部賽散，內古樓斯，巴那易，新豆樓等之密林中急造秘密飛行機之訊傳來，自澳洲荷印方面各有一，二機補給之勢，此刻竟成我荒鷲之好餌，二月九日爲止，己將共二十九機「中不確實二機」擊墜，以後全發見敵影。蓋我航空部隊自二十四日起，連日出動以哥雷西多爾要塞施設爲始，對巴坦半島敵軍之砲兵陣地，同觀測所，燃料，彈藥集積所，發電所等之諸軍事施設予以徹底的猛爆殘存，敵軍，完全爆碎。四月三日總攻擊開始，立與地上準擊第一線部隊作密接協力，使敵前線陣地逐次粉碎，致皇軍之進擊容易。自

敵軍總退却，立時對於麥拉馬歐馬里培雷斯街機銃掃射，使其完全敗敵，加以捕捉，予敵戰意。

三月廿四日以降，陸軍航空部隊之戰鬥狀況，（「括弧內爲戰果」）

三月二十四日，哥雷西多爾島及里麥飛行場攻擊，（「貯油所五處起火，」巴多路及小型機爆碎，」）巴坦半島攻擊，沙馬投山頭附近，起火，對敵砲兵陣所反復爆擊。

廿五日，哥雷西多爾島攻擊（埠頭大破，發生火災）。巴坦半島攻擊（馬里裴雷斯灣北側陣地爆擊）。

廿六日，巴坦半島攻擊（十處起火）。

巴坦半島及哥雷西多爾島攻擊（以輕爆部隊，對沙馬投山方面之第一線敵陣，並砲兵陣地，加以爆擊，以重爆部隊，對馬里裴雷斯，加布加賓間之軍事施設，加以爆擊，於馬里裴雷斯灣內，使三百噸級貨物船起火）。

廿八日，對加布加濱飛行場，哥雷西多爾島，巴坦半島，加以攻擊，與地上兵團協力，（對哥雷西多爾島兵舍羣，於馬歐，加布加濱西方軍事施設，爆擊，使數處起火）。

三十日，對哥雷西多爾島及巴尼紀洋攻擊，（「哥雷西多爾島要塞及兵舍爆擊，使巴尼紀洋之倉庫爆擊後起火）。

三十一日，巴坦半島攻擊，以重爆將里麥，拉馬歐附近，爆擊，以輕爆部隊，向巴卡夫庫方面敵砲兵陣地爆擊。

四月一日，攻擊巴坦半島，哥雷西多爾島，馬力裴雷斯（以輕爆○○機爆擊敵第一線并砲兵陣地，重爆○○機，向奧利溫山附近一帶爆擊）。

四月二日，攻擊巴坦半島，向沙馬托山附近敵第一線爆擊，將高射砲陣地一處爆破，第一線五處起火。

四月三日，巴坦攻擊半島，對沙馬托山附近之敵第一線及敵砲兵陣地，加以爆擊制壓。

四月四日，對地上部隊協力，巴坦攻擊半島，「對敵第一線及炮兵爆擊之同時對我第一線之戰鬥協力，將敵制壓」。

四月五日，對地上隊協力，巴坦攻擊，「敵第一線及砲兵陣地爆擊」。

四月六日，對地上部隊協力，巴坦攻擊半島，「敵第一線及砲兵陣地，加以攻擊之同時，將第二線敵陣地之要部加以爆擊」。

四月七日，與地上部隊協力，對巴坦半島攻擊，追求敗走敵人，予以攻擊，輕爆部隊對里麥橋梁加以爆破，捕獲自動車約六十輛，中有十輛起火云云。

日海軍錫蘭島作戰

可稱爲第二之眞珠灣奇襲

德報大載日軍印度洋戰果

「柏林十日發國通」柏林十日同盟通信，日本海軍部隊於印度洋作戰，擊破井擊沉英航空母艦一，哈米斯號，及巡洋艦五隻以上，於如此之赫赫之大戰果，柏林各報，十日之紙上大載東京大本營發表，對於日本無盡之實力瞪目驚異，而强調今次作戰之意義，就中蔡會報揭載稱：英海軍現已受莫大之損失，迫此次日海軍活動印度洋，更與防衛印度之英軍，以直接之脅威，爲挽回敗戰之頹勢，英國須於其他海上蓄積海軍力，而轉運於印度洋，然以遍今之情形觀之，此種事實殊難實現，此次日本軍之錫蘭島作戰，實可稱爲第二之眞珠灣奇襲云云。

予緬甸英軍潰滅打擊

曼德勒陷於極度混亂

里斯本十日發國通電，駐緬英軍以潰滅的打擊，航空隊之猛爆，已駐英新聞特派員來電，去三日之曼德勒第二次大空襲，其狀甚爲凄慘，即英軍恃爲最大據點之該市廣大地域，亦遭全滅的損害，故目下該方面難民之騷動，而陷於極混亂之境地云。

海軍作戰之新展開

平山大佐放送講演

「東京十一日發國通電」大本營海軍報道部課長平出英夫大佐，十一日夜經AK麥克風以海軍作戰新展開爲題，作如次之放送講演，談述今次印度洋新作戰展開之意義，强調全國民應進一層之團結，以舉得大戰果也。

皇軍雄渾無比之大作戰，今日西去隔日本五千浬之印度洋，東達五千浬外美洲西海岸，東西實達一萬浬，北由阿留顯羣島，南越赤道，遙達澳洲，戰域殊爲廣大也。我戰略態勢，已掌握大東亞海上制海權，覆滅敵根據地，於開發南方資庫之同時，愈益完成不敗之鐵壁矣。美英盛行宣傳，日本之戰力，以攻取新嘉坡，爪哇爲限度，卡不能展開印度洋之作戰，然綽綽然有餘力之我海軍，爪哇海方面，殲滅戰後，無絲毫之倦容，攻略達曼島後，突如對錫蘭島孟加拉灣一帶，展開雷擊作戰，於期擊滅同方面一切敵戰艦之同時，更痛擊亭可馬里，科倫坡等英海軍軍事據點，使敵極爲戰慄，今回之印度洋作戰，不過我大海洋作戰之開始，我大海洋作戰，即爲東由美洲太平洋岸，南至澳洲，新西蘭，西至非洲，擊碎此中凡有之敵勢力，不驅逐其威脅則不已也。今次我印度洋作戰，以水上艦艇潛水艦，航空部隊，三種兵力極妙揮立體作戰之妙，如大本營之發表，於科倫坡方面擊沈英一萬噸巡洋艦二隻，擊墜飛行機六十二架，其他敵船舶擊沈者爲二十一隻，計十四萬噸，大破二十三隻，計十二萬噸，此外更對敵陸上軍事施設，與以甚大之打擊。九日强襲錫蘭島，亭可馬里之我部隊，擊沈英航空母艦哈密斯以下之巡巴級加姆型一隻，梅拉爾型一隻，驅逐艦一隻，哨戒艇一隻，擊破乙巡列安達型一隻，擊沉他船舶六隻，擊墜飛行機六十架，對英國依恃爲東亞最後之西印度洋制海權，與以致命的威脅。英國能亙二百年確保印度洋之制海權也。然其制海之權，孟加拉灣，今日於我海軍攻擊之前，已受深刻之威脅，孟加拉灣之制海權，茲已歸於我軍之手中矣。對顧里布斯之印度懷柔工作，美國雖亦令居中努力調停，然仍未成功。又關澳洲之防衛，則以敗將馬加薩當乃美國退其支配澳洲之野望者。然美國究無援助澳洲之力也。

方今德意兩國，着着收得戰果，戰局極呈好調，帝國海軍，殊不勝欣快也。我印度洋作戰之進展，愈將對德意作戰有所援助。又因德意海軍之活躍，英艦隊井輸送船遭擊沉之數，亦愈形增加，凡此於我海軍之作戰上，均甚爲有力也。德意於大西洋及地中海上，日本於太平洋印度上，分別展開作戰，乍見雖爲獨自之戰鬥，實則軸心國三國打倒英美之雄大的共同作戰也。——

關係北方，仍欲一言，此即經由阿拉斯加，阿留顯方面美國空軍來襲日本之可能性也。論及此問題，如觀爲從事此種作戰而缺乏充實的準備訓練，以及精神之彼等，爲對日採取攻勢之夏威夷，關島，菲律賓等空軍基地之効能，幾爲無有也。總之，由北方空襲日本，雖有可能性，而實質亦極爲困難，且此方面，不論遭受何等襲擊，海軍方面，亦有強固之防備。然所謂國力者，決非如算盤珠之有定數也。須理外察理，物外觀物，且產生創造力之最主要者，則爲有自信力，如有自信，不惑時，則「必勝之念」生，必勝之念生，則前途之暮苦轉烟消雲散。又戰必須勝，爲勝而必須互相强固團結，今我大海洋作戰，已有新展開，驅逐英美勢力於大東亞地域外之大理想，日見實現，吾等甚須楚的認識自己的實力，故今後更宜謙戒自信，充實國力，爲鏟除歐人以建大和族永遠之發展計，不拘第一線及第二線全國民，均應以同一步調，向勝利之途勇往邁進也云云。

英印交涉決裂歟？

「里斯本十日發國通」印度國民會議派運用委員拒絕英妥協案，對交涉有否決裂之意味，尙在不明，阿布特議長，十一日經由阿哈巴特已向卡爾卡達之消息，因已傳來，以關於國民會議派運用委員會者爲限，其事態議長，十日會有語如左：本日之運用委員會，由余將九日與顧里布斯之談經過，加以報告之委員會，對英妥協案採擇拒絕之決議，當由余與顧里布斯會討議中之全員示有一心一致之態度決議，改己行可決，大項決議附加說明之同時，當能發表云云。

亭可馬里海戰

英認日軍勝利

里斯本十日發國通電：向來英方爲掩蔽自國之敗戰，而行宣傳日軍之損害者，已爲常例，惟今於亭可馬里方面之戰況，亦自認日方之勝利。據路透通信報導謂：「亭可馬里灣之海戰，英海軍並未得與日海軍以何等損害云」。

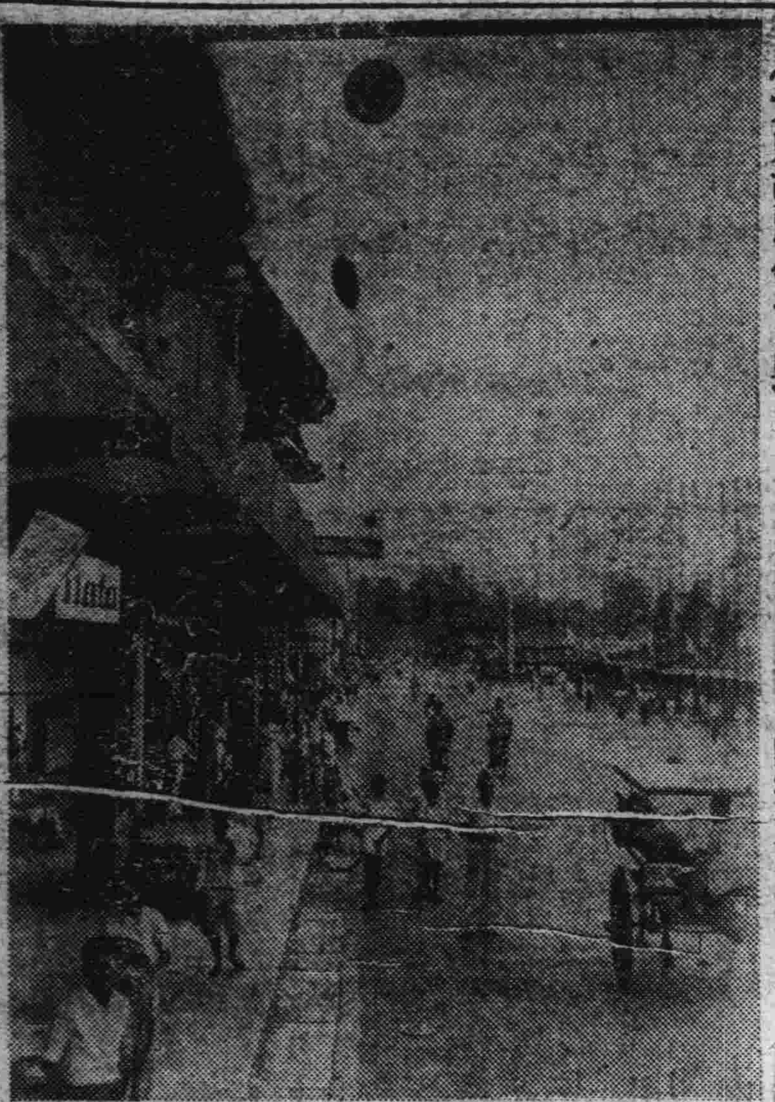

（大東亞戰爭寫眞）巴坦繁華街道屋頂飄揚之日章旗

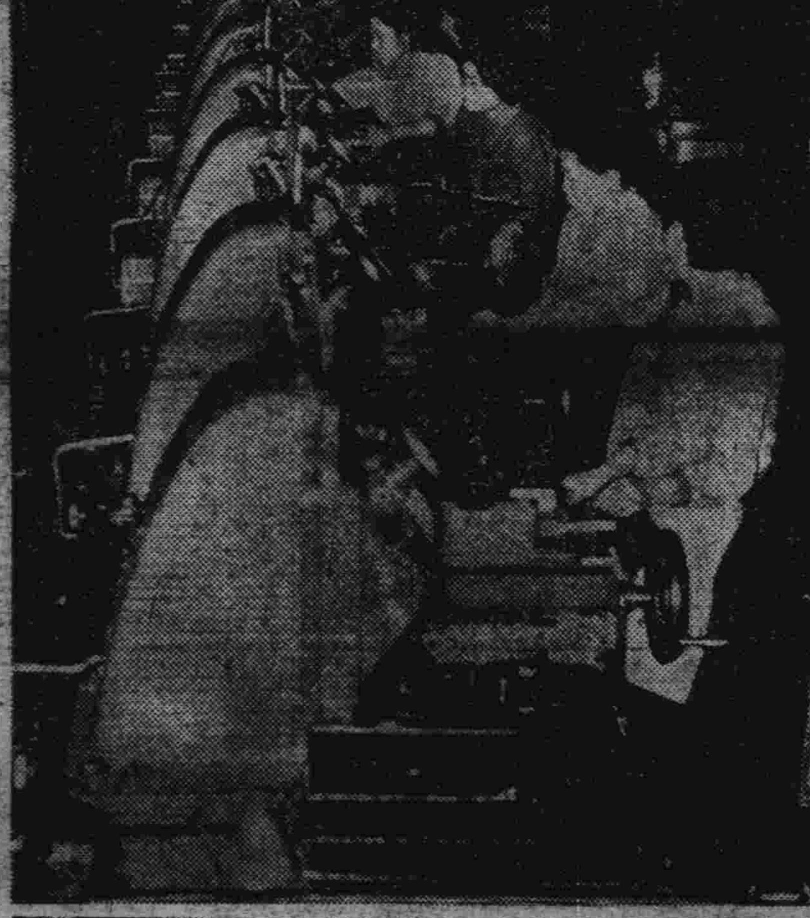

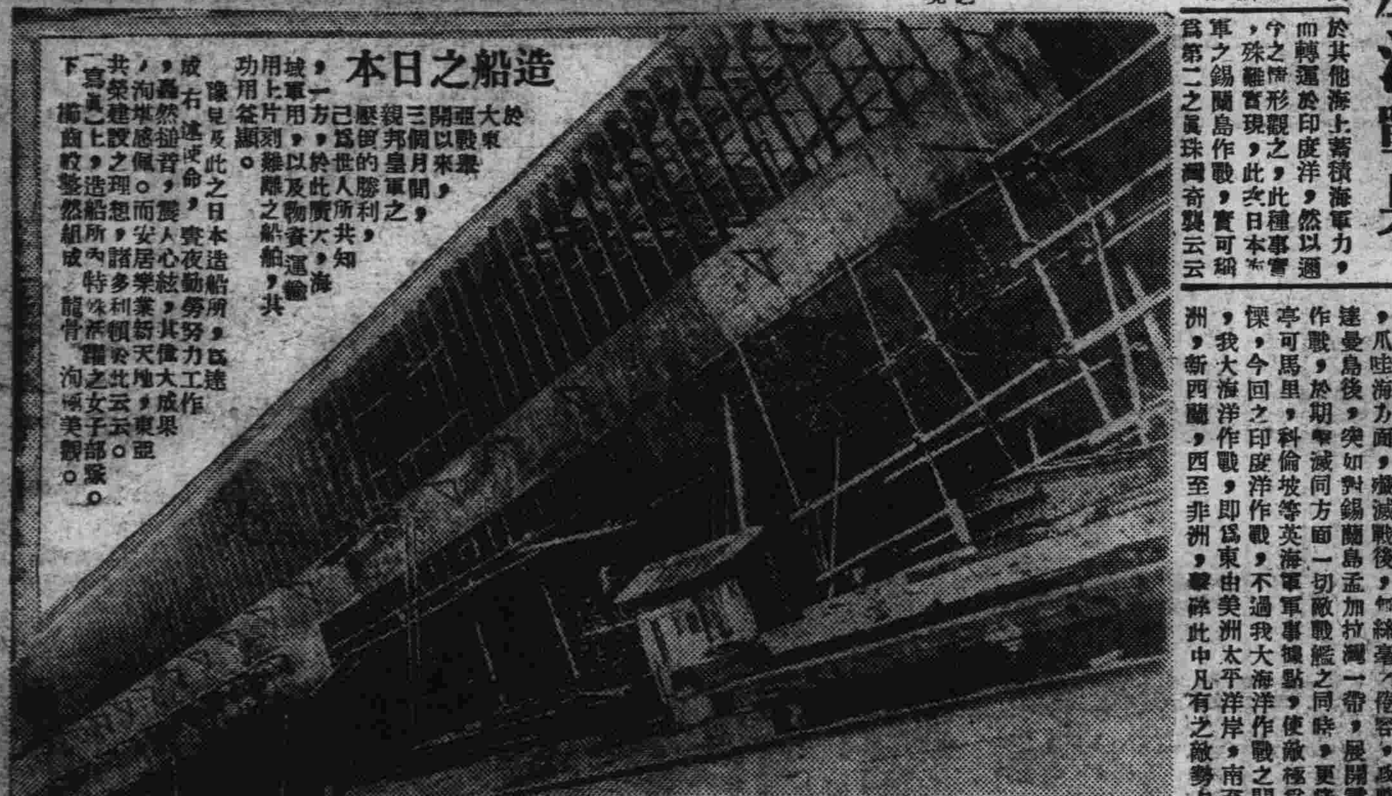

造船之日本

於大東亞戰爭開戰以來，三個月間，親邦皇軍之勝利，已爲世界人所共知，一方用於此廣大海域，軍用上以及物資運輸之船舶，片刻難離，共用益顯。像見及此之日本造船所，日夜勤勞努力工作，以達成右述使命，其偉大成果，實令人心絃震盪，而感佩然，安居樂業，諸多利於天地，東亞共榮圈建設之理想，頓於此云云。（一）寫眞之上，造船所內特殊活躍之女子部隊。（下）撤鑿然組成龍骨，洵屬美觀。

展開南方日本有利作戰
積極樹立大陸之新體制
大陸連絡會議迅速審議中僅一日間即行閉幕

【大連十一日國通電】預定歷二日間舉行之大陸連絡會議，因迅速進行審議，遂變更日程，以九日午后六時，即告終了，雖僅爲一日間，然其成果，爲使日本南方作戰展開有利，不僅斷其後顧之憂，且進而對大陸新體制之樹立上更加積極，頗堪期待，其議決具體事項如左：

一、滿洲國，朝鮮，華北，蒙疆等大陸各地域之連繫，使之益歸堅密，且對從來於各地域個自與日本連絡，共無相互關連之點亦行修正。

一、以積極參劃東亞共榮圈之建設，樹立足以貢獻以日本爲中心建設東亞共榮圈之構想之體制。

一、各地域之統治根本方針，人心之動向，思想問題，治安狀況，產業經濟等之各分野宜相互間徹底認識。

一、關於鐵，煤，農產物，電力，電氣化學工業，鹽，鹽化工業，棉花，纖維工業，生必工業，機械工業，等各產業部門之建設，而已決定相互連絡協力策之根本方向。

一、依相互交換，各地域之經驗，實績資料等，以資相互享得共利益。

一、決定當重要政策之決定，事前相互採取連絡，以此得以是正各大陸地域間經營之發行，因此決定常設本會議，春秋二次於各地域，均致舉行。

一、再者爲達成此目的計，滿洲國不辭修正第二次產業五年計畫。

本會議足以達成將來之殊大成果之根本原因，即對達成大東亞戰事，將此方大陸地域打成一體，約定精神的，物資的之對日貢獻之點也。

大陸經濟會議
滿鮮·華北·蒙疆
確立綜合對日協力體制
互相開陳意見成績異常良好

【大連十一日國通電】會……滿，鮮，華北及蒙疆各地……以及機械工業等之開發生產方針等項，披述所懷，確定大陸諸地域產業之分野，於相互連繫之趣旨下，竭力互換意見。又此次之大陸會議，結果成績非常良好，故以後除擬定期舉行外，平素亦擬保持緊密之連絡，開誠布公，交換各種政策之經驗，實績，以及資料之供給利用等意見，本會議自積極對日貢獻協力之立場觀之，實得最高經濟施策，文化建設並民族協和方策之大陸參謀本部，且於必要時，對於產業五年計畫等策之修正亦負有相當責任，是誠頗堪注目者焉。

是日午後六時半，武部總務長官於共同會見記者……

社會事業從事員
日語講習會

【新京十一日國通電】新京社會事業協會當局，爲提高從速社會事業之職員素質，銳意樹立改善方策，今爲深造該職員等之語學，決定於南關厚生會館，網羅職員一百四十餘人，分爲二部，每日由午後六時起至八時止，亙六個月間，舉開日語講習會，最近將於十七日正式開始授課云。

滿蒙經濟調整會議
十日午後圓滿閉幕

【張家口十一日國通電】滿蒙經濟調整會議之第三日（九日）於午前十時，在蒙古政府會議室，舉行金融匯兌關係第三分科會，由蒙古政府片岡金融科長主辦下，磋商於第一，第二兩分科會尚未議妥之鐵路及陸境兩貿易問題，結果意見趨於一致，至午前十一時半，遂告閉會，次自午後四時半，復於華北開發會議室，舉行總會，對於三分科會所議決之各項，結果全體一致通過，又現會議協議之陸境貿易，其關係內容之交涉，按預定時有變更，繼於十日午前十時，繼續舉行會議，議事終了後，由蒙古政府經濟部島田總新科長及我國政府伊藤貿易司長等，分別致閉會辭後，時已五時有半，於是此意義深遠之會議，遂告閉幕焉。

……洲時，曾聲明關從前於滿鮮及華滿二協議會所議決之事，與此次大陸會議，分別實行。由是以後，即懸案之朝鮮業工品對滿輸入，蒙疆及特產之對華輸出，並決定我國對華北透支貿易懸尾之清算等，均可根據原案實行云。

戰時體制下
協力農產物之增產
編成勤勞奉仕隊現地特設班

【新京十一日國通電】在戰時體制下，爲協力國內農產物之增產，協和會中央本部，擬實施編成滿洲勤勞奉仕隊現地特設班，其編成要領，以各省管內自興村爲中心，選拔勤勞青年施以編制，總數約一千四百名，分前後二期實施，前期規定自五月中旬至六月下旬，後期自七月上旬至八月中旬，其分發地點預定爲省立勤農模範場，及國立原種圃，並特設農場等地，實施工作，協力增產云。

檢討十年警政運營經過
確固不動非常警察體制
△治安部警務司派遣調查班考核全滿實態▽

【新京十一日國通電】治安部警務司，前曾招開各省警務廳長會議，明示政府之根本方策，而地方代表亦皆毫無顧慮，陳述意見，報告狀況，經過協議，決戰下警察使命已萬全無憾矣，而今值國十周年之良機，……檢討十年警政運營之經過，切實調察創設迄今之實態，重新樹立確固不動之非常警察體制，遂組織警政實態調查班，即將向全滿各地派遣，錦州省下現已派遣森理事官以下九名之調查班，正在積極調查現地事情，此項調查班，既可把握，全滿各現地警務行政之實態，更對中央地方一體之連絡加以切實指導，俟全滿各地一齊派遣完了時，吾國警政必可期其全面的刷新云。

要聞第二版

之最高幹部於一堂，所舉行之大陸經濟會議，其午後之部，自午後一時起，於關東州廳會議室，繼續再開，對於滿鮮，華北以及蒙疆各地對日所宜確立之綜合的貢獻大綱，繼續懷衷協議，至午後六時，遂全部討議完畢。於此次之連絡會議，各地代表分別報告各該地於大東亞戰爭進行時，積極援助親邦日本之統治方針，以及產業經濟之現狀等詳細情形，又關於經濟問題，各地域代表會各就當地今後鐵，煤，農產物，電力，電氣化學，鹽及輕化工業，生活必需品工業

徹底自覺使命立場
垂範安國愛民實績
三宅中央本部長發表談話

國兵法公佈二周年紀念

【新京十一日國通電】茲當輝煌國兵法公佈二周年紀念佳期，協和會中央本部三宅本部長，發表談話如左：

我國於康德七年四月十一日，公佈國兵法，堪稱建國途上劃期的徵兵制度，隨同兵制之一大改革，開始向我國國防強化途上邁進，實施以來，已閱兩易星霜，收到異常良好成績，誠爲可賀者也。尤其爲大東亞戰爭勃發以來，國軍更積極養精蓄銳充實軍備，本日滿共同防衛之大義，與關東軍擔當北方之鎮護重責，已克標如磐石，令人感謝感激，同時皆應認識信賴者也。

國兵法制度實施以來，以本年三月之新國兵入營，已見請第二次入營之實現，而國兵諸君悉能自覺其名譽與使命，且能後國民及青少年諸君，亦能克體建國之趣旨，與國防之實績，誠爲可賀者也。或視其入營以壯其行，或對其遺族加以援護，或獻金恤兵，或對除隊兵……亦實不外乎，係直接間接，而國民全體勤勞義務之兵士，加以優遇，竟能舉得軍民一致之實績，慮，曠古未有非常時局下之我國，旣屬當然之事，亦誠可慶賀之現象也。

凡爲國兵者，皆係由於素質教養，社會境遇健康等之各種觀點加以考查而選拔者，可謂爲國家的證明，而爲第一線擔當國家防衛之任務，洵爲國兵自身之榮譽，固不待論。

今値非常時局之要請，國防國家態勢之強化，國力總動員者乃所不可免之（大東亞戰爭）之戰士也。於玆歸人之祝願眞正爲國者之同時，確信所謂眞正之勇者必爲仁者之一點，尚希國兵諸君能徹底自覺自己之使命與立場，以垂範安國愛民之實績，是所至禱也。

是以全國國民應更進一步的舉得軍民一體之實績，而使軍人無後顧之憂，自不待言，同時希國民感激前線將兵之苦勞，徹底自覺以盡職域奉公之熱誠，協力親邦担任新東亞建設大之一環，而完成我國重大之使命，是所企禱者也。

努力協助日本
大陸會議圓滿閉幕
各出席者事後之動靜

【大連十一日國通電】大東亞戰時，爲協助日本而於九日在州廳會議室舉開之大陸連絡會議，因各代表熱誠進行，原預定二日間之會議，僅於九日，即行完畢，以定十日午前十時武部總務長官以下全員，視察滿洲資源館及中央試驗所，古海總務廳次長，稻垣興農部次長則視察特產情況，午後取單獨行動，參觀旅順拂跡，以及大連附近之名勝。門脇蒙疆代表，定於十日午後，上瀧朝鮮代表一行及鹽澤華北代表一行則於十一日歸任。各長官等滿洲方面代表則已變更其預定，擬於十一日乘亞細亞號快車歸京云。

擴充東亞交通圈
爲綜合整頓日滿華交通運輸
六月舉開第三回東亞交通懇談會

【奉天十一日國通電】企圖綜合整頓日滿華三國陸海空之交通運輸，作前由日滿華全運輸機關首腦者，設立東亞交通懇談會，此第三次會議，將於六月二，三兩日，於大連舉行，該會議有日滿華之各鐵路船舶航空各首腦公司等首腦出席，前年與去年於東京舉催，正當此次，而於大陸舉行，而逢大東亞戰爭勃發之際，南方諸地域爲大東亞共榮圈之一翼，並期待參加擴充東亞交通圈，故設立航空路運用會，再行編成交通運輸事業，而此次會議之意義頗爲重大，議題及其他事項，目下正於幹事會檢討中，特至四月末即可決定，尤其對南方諸地域之今後交通問題，更加特別檢討云。

聖戰下徹底防諜
贈予賞金募集漫畫標語

【新京十一日國通電】大東亞戰下槍後防諜意義殊屬緊要，玆爲使國民之眾，對於此種觀念徹底起見，首警內，新京三水台齋局以左列各要旨募集漫畫標語。△漫畫報夕國家，均以防諜之創作爲限，（四六半裁五色以內）

賞金
一等（一幅）二百圓。
二等（一幅）一百元。
三等（一幅）五十元。
佳作（五幅）十元。

截止日期五月卅一日。郵投地址，新京特別市大同廣場首都警察廳內新京三水會事務所。

●經濟部公佈●
骸炭到站貨車上交貨價格決定

●雞西塊炭骸八二，四〇圓，屬於東白線者自新廟至安廣（新廟除外）雞西塊炭骸八二，四〇圓，自安廣至白城子（安廣除外）雞西塊炭骸八二，四〇圓，屬於東滿鐵道線者，自訓戒至東寧「訓戒除外」，雞西塊炭骸七四，六六〇圓，屬於吉林鐵道會社線者，自龍潭山至烏拉街「龍潭山除外」五〇圓，又上記價格爲日滿商事所指定之配給業者之販賣價格，日滿商事直接販賣時，較上記價格每噸一圓五角，但新京瓦斯株式會社之骸炭較上記價格低廉一圓，而上記各價格，係各到站貨車上交貨「噸」之價格，火站卸車交貨時，於本表價格加算兩角，至於上記之炭種以外者價格如左：

炭名	炭種與塊炭之差額
鞍山	中塊較塊炭低廉一四圓四角
	小塊較塊炭低廉六圓一角二分
	自較塊炭低廉三八圓一角
	粉較塊炭低廉五三圓一角
本溪湖	中塊較塊炭低廉十七圓五角
	粉較塊炭低廉五四圓九角
北票	二級晶較塊炭低廉三〇圓五角
雞西	中塊較塊炭低廉一二圓五角
	粉較塊炭低廉四九圓五角
新京瓦斯	較塊炭低廉一二圓
	中塊較塊炭低廉一二圓五角
	粉較塊炭低廉十三圓

者特殊用不適用上記價格，上記價格由康德九年四月十一日交貨者適用之【終】

京城 都藥房淋藥
百發百中·永久根治·斷然好評
咱噴好評 藥價
△試藥二圓 △半劑四圓 △一劑八圓
一人痊癒一八圓即定
本藥非能一時止濃以後再發的流行藥
亦非從來的白檀油
本藥爲豫防根治絕妙之聖藥
內服防上請多多服用
在豫得各方之好評
特許實任製造本舖
京城驛前（蓬萊町一ノ二七）合資會社都藥房
▲北滿東滿總配給所 哈爾濱中央大街二〇六
北滿藥業社 電話二二六三番 振替哈爾濱一三五七番
全滿各大藥房均有代售
請患十年以上淋病與赤白帶 淋服僅二三日乃至五六日內告痊癒 世界獨特的秘藥 ▲男女諸位 速購服早登彼岸

牙醫 崔結力
備有愛克斯光，專門齒科各種病症
接診時間上午十時至下午時午後另請
星期日午後停診
哈爾濱道裏商務街十八號
從即前牙醫多貝利石滿舊址

育才 女子打字招生 新式簿記
備有女生宿舍附郵票六分「詳章」
校址哈市道裏外國七道街（霞曼街）十七號

猶太醫院
道裏中國五道街四十 電話七三一三
病房寬闊，設備俱全，收費低廉，氣設化驗科，均有專門醫生，及其他一切並有愛克斯光，治療室，照像

大光明 有聲電影院 道裏中國九道街 電話六九五二
早十二點開 長短期免票無効
十一日 十二日 十三日 祗映四天
今天滿映新片
▲滿映最新鉅製香艷滑稽趣情佳片 ▲名作家張恨水得意原著電影改編
鏡花水月
主演 浦克 馬季燕 黛娟 吳菲菲 張奕 崔德厚 張書達 劉恩甲 合演
請君注意 下期上演 王大寧 熙大國 鳳閣府 顧蘭君演
加映 大東亞戰爭新聞片
笑的是這個無能輩之哭的是一場夢裡乾坤

巴拉斯 影院 道裡中國七道街 電話七五四〇
●道裡中國七道街●
新片！
今天隆重公映 正午十二點開場 免票一律無效
金星公司特派作風偵探恐怖離奇沉默鉅片
雨夜槍聲
勾心鬥角·絞智絞力·幽默愛情·神秘滑稽
主演 周曼華 呂玉堃 龔稼農 尤光照（助演）周起

大戲院 道外十六道街 電話八九八一
（今日）（公演）
鏡花水月
（滿洲映畫協會最近新作巨片）
浦克 馬黛娟（主演）
國華公司出品
下期放映 李阿毛與唐小姐 周曼華 尤光照（主演）

大戲院 道外北六道街 電話七八九五
（今日公映）新片！
雨夜槍聲
金星公司出品偵探鉅片
周曼華 龔稼農 尤光照主演
長短期優待券未二日有效

平安電影院
●道外景陽街●
今日上映
藝華公司最新超特出品 有聲對白武俠奇情鉅片
隱身女俠
▲驚人女俠·時隱時現！ ▲出沒無定·鬼神莫測！
李麗華（主演）鄭重 關宏達 賀賓 譚光友（合演）
（下期公映）新華時裝名片 新姊妹花 陳雲裳主演

東北大戲院 今日開演
藝華公司有聲對白特製巨片
化身姑娘 第一集
袁美雲 韓蘭根 主演

明星電影院 今天開演
上海藝華有聲對白新片
紅胡蝶
李麗華 殿化（主演）
半價證有效

大同電影院 今天開演
神怪武俠鬥法全部有聲歌唱巨片
孫悟空
日本新興出品

亞洲大戲院【今日開演】
國聯公司出品有聲對白奇情巨片
黑夜孤魂
慕容婉兒 徐風 合演
下期開演 藝華公司有聲巨片 目蓮救母

馬迭爾電影院 今日十二點開演
兩大貢獻
炎之上るバルカン
德國公司出品
海洋兒

中央 華樂 新舞台

戰情迅報

要聞第三版

巴坦與哥雷西多爾 敵之命運已屬決定

降伏歟潰滅歟僅爲時間問題

（菲島〇〇基地十日國通電）：敵方誇稱百攻不落之巴坦及哥雷西多爾敵陣、自日軍開始猛攻以來、僅七日間、即完全制其死命、無論敵軍如何捨命死守、但於日軍精銳之包攻下、已無策保全、降伏歟？抑潰滅歟？總之敵軍之運命、不過爲時間之問題而已云。

日機轟炸茲刺其港

〇〇機指揮官談述所樹武勛

【〇〇基地三宅海軍報道員十日國通電】以索羅門羣島之第一良港茲刺奇爲基地，敵側之大型水上機，時於日軍〇〇基地南方海洋上出現，現已爲日軍所偵知，是以日軍〇〇海軍航空部隊，爲潰滅該大型水上機起見，於三月十八日拂曉共兩次猛襲該港，粉碎其數達蘭特型四發大型水上機，及電報局，以及其他軍事施設等，日機安然返還，完全使命之〇〇機指揮官〇〇少佐，談話如左：

於〇〇基地出發時，乃〇〇日夜〇時〇分，幸而基地上空並無風雲，是以於黑暗之海洋上向正南方前進，望南方之十字星適於頭上未幾南方突然暗黑，高度遂昇至五千米，然終未越五千米，乃決定自雲下飛行，不意雲下適降暴雨，二十分，三十分於黑暗中飛行，約一時二十分，始自黑暗暴雨中飛出。而同行之飛機，仍隨於後面，不久白霧漸霽，太陽東昇，由浮雲空隙，可見索羅門羣島之〇〇島，茲刺其港亦將至矣。由基地出發以來，曾躲避暴雨約〇時間，因汽油關係，急須返歸，然目的地已臨眼前，不能無獲而返，遂於該港上空巡視目標，忽見港之入口有數達蘭特型水上機一架，見我機來炸，將行逃走，於是對準目標，一彈，二彈，三彈，陸續投射，當即炸毀。惟炸一機猶感不足，然我機任務即攻擊水上機，其他陸上軍事設施之炸轟，讓於後來之〇〇機，故遂飛越索羅島上空，而就歸路，屆新愛爾蘭南方後遇少頃之暴雨，因乘風順，故較來時特別迅速抵基地矣。

其後他〇〇機大編隊，更猛襲該港，電信局之大鐵塔以及軍事設施等，悉浴以巨彈，徹底粉碎，地上敵軍雖狼狽射擊，但我機未被一彈，安然歸還云。

皇天懲罰暴虐美軍

巴坦半島發生地震

日軍乘此天變向某方猛進擊

（巴坦半島〇〇十日國通電）：處於窮途末路之美菲軍，其命運殊爲悲慘。於九日午前零時十五分，巴坦半島，突如發生一大地震，此似爲對暴虐美軍之懲罰，地震約歷五分鐘，屋倒山崩，狀至悽慘，而日軍各部隊，則乘此天變，節節向某方猛攻云。

爪哇攻略與日軍新作戰

大場少將視察記

東京十日國通電：以在野之軍事評論家，素孚聲望之陸軍少將大場彌平氏，因陸軍省報道部派遣，觀察新戰場各地由荷印萬隆寄來以「爪哇攻略與日空軍之巧妙新作戰」爲題之視察記如次：

位於爪哇中央，爲抗戰據點之爪哇，抗戰僅及十日，卽行降伏，彼等認爲難攻不落之要塞萬隆盆地，亦不得不遺落，至此荷印日軍作戰，遂告完了。

筆者觀察敵軍之防禦施設，及其他所準備之武器，資源，並俘虜之數目，不禁慎異彼等何故如斯之迅速敗戰，尤以萬隆周圍山嶺之堅固程度，足匹敵日本之甲州盆地，且見其所設之防禦施設時，頗感彼等之堅忍抵抗，已頗阻止日軍之前進，然若思及其迅速潰滅之所以其一卽根據蘇門答臘方面之日空軍，已掌握全爪哇島之制空權，並對地形上東西細長之爪哇島於數處均同時上陸，而寸斷其防禦機構，及敵最後之企圖迎擊，亦用陸上部隊之突戰，及空軍部隊之猛烈低空轟炸，竟致遭遇潰滅之運命。且由空軍戰略之見地言之，由西部爪哇上陸之部隊占領一飛機場之時，敵方卽將殘存之空軍勢力，分散配置於巴達維亞，[illegible]，其巴他利，亞等地，若我空軍，攻擊其根據地，則爲入其由各方飛集，而虎視眈眈之敵機羣中，遂將其集中之空中勢力，徹底潰滅，實可稱空中戰史上併無前例之大膽作戰也。自敵基地約十五分鐘，飛至飛機基地，於是互相爭奪制空權，展開激烈之空中戰。而出於意外者，則爲敵方僅以殘存之少數兵力，施行猛烈之逆襲，翌日敵空陸同時反攻，尤以敵方之全機中軍，由萬隆分爲兩縱隊，自西南兩方面開始肉搏戰，瞬間卽攻至飛機場內，於是日軍發揮妙技，潰滅敵軍。

筆者於三月十一日觀察戰場實跡，恰如上述，破碎之戰車與汽車等，滿積於途上，不知其數，擧凡空中之爆擊，以汽車等爲小之目標，竟能百發百中，由此可知日軍戰術之精妙矣。日陸機自三月三日以來，徹底猛炸敵空軍基地，以期殲滅敵航空之兵力，始終迴避與日軍作戰之敵空軍，藉分散於各處之基地，巧妙匿藏，見機而出應戰，敵取如斯戰法，可謂卑怯矣。日軍專俟惡劣天氣，向停翼於基地之敵機猛炸，如斯奮不顧身，以彈火集中之戰法，屢奏奇功，於三日間，擊毀敵軍。而於萬隆盆地，頑强死守之敵，仍欲阻止日軍部隊之進攻，斯時，日軍向敵地上部隊猛攻，一方則擧全力以痛炸萬隆市外之軍事設施，益猛烈之轟炸，已足使敵軍膽寒，不敢戀戰，被命中之敵軍皆喪失戰意，於是當日晚間，咸持白旗前來歸降，由是以觀，爪哇作戰時，空軍之威力，已震撼宇內，而其所獲戰果，則不言而喻矣。

今雖停戰，則勝而弗驕之日軍勇士，仍兢戰時，開始猛訓練，所謂於西南太平洋東亞共榮圈內之諸島，原爲日軍所據，並已奠定百戰不敗之基礎，而美英今後企圖之攻勢，或自北方，抑或南方，皆莫能窺測，據所推測，則羅斯福將編成數萬之空軍，與海上兵力，自南方取以空軍之攻勢，對此海空兩方面攻勢之日軍，所恃者自爲海空二軍，無空軍勢力，則海上勢力，亦無力施展矣。誠以徵諸大東亞戰爭以還之戰史上，卽可明瞭，總之，仰光已陷，荷印亦告屈伏，則於今之作戰，已步入一新階段矣。自今以日後，日空軍之戰爭價值，更一層千丈，已屬無庸疑義，故大空軍時，刻已臨至吾人之目前云。

敵軍退却時埋藏地雷

大水牛羣葬身砲火中

（菲島戰線十日國通電）因菲島〇〇戰線之美軍敗退，以致數百數千之水牛羣葬身於砲火中，悽慘已極。蓋敗走之美軍，於附近之各村落中，以燒夷彈燃燒房舍，以致失去飼料及食物而彷徨於戰場之水牛羣，被煙火所威逼，而四散奔逃，當其多數橫過軍公路時，前進中之日軍戰車，載重汽車，亦被其阻陷，而不得不暫時停車，以待其通過，然及其奔至前方，則突發大爆音，而有三，四頭輕如皮球，被拋至船中，其龐大之軀體，寸斷無餘。蓋無知之水牛羣，誤踏美菲軍所埋之地雷，代皇軍將兵命矣。次據菲島人投降兵之談話：

日機投於美菲軍中之爆彈及紙之爆彈，其中有皇軍治下安居之彼等家族所寄之信件，及其一家團欒之故鄉光景之照像。於美人上官嚴禁戰下，不得已而賭身命之菲島兵，接得該家書及照片後，即感歸心似箭，窺逃走之機而投降，卽將校，亦因此等信件，而失去其戰鬪心理，蓋其最後戰線上之美人陣營中，最近已呈獻戰情況，上級將校之主戰論與下級將校及兵之抗戰，無益論相對立，軍紀紊亂，連日在壕內互相爭論，各不相下云。

敵國人之交還手續

香港總督部將辦理

【香港十日國通電】香港總督部，根據與美英外交官之協定，調查應交換之敵國人，其結果，決定於最近辦理交還索札德美國領事以下美人四十九名，荷蘭人二名，智利人五名，挪威人三名以及加拿大人四名，共計六十三名之一切手續云。

巴坦戰況步入終局

美國側已痛感絕望

（里斯本十日國通電）據華盛頓來電稱：日軍對防衛巴坦之威來德軍之攻擊、尤其是近五日內、更爲猛烈、以致防衛軍不能抵抗。美軍約三個月間拚命之防衛巴坦、至今遂步入最終之階段矣。美陸軍部發表防衛巴坦美軍之中、有多少逃入末爾奴要塞、尚不明瞭救援本部防衛軍被包圍之部隊、亦遭失敗。當時之計劃、欲移效馬尼刺灣要塞之大部隊、結果亦成泡影、其後不明其詳細戰況。據最近之防衛軍報告。日本攻擊部隊於防衛軍背後、用艦艇猛攻、並有上陸部隊之攻擊、由此即可知防衛軍之運命矣。進行攻擊之日本軍、用新銳飛機急降轟炸、由空中向全線行施機關槍掃射、陸軍部隊由重砲隊掩護下、以精銳部隊向防衛軍猛攻、對巴坦之威來德防衛軍。美國方面、已完全感到失望云。

中國方面週間戰況

【南京十日國通電】中國派遣軍發表週間戰況：「四月十日發表」山東半島之肅清作戰，步入第二期今對治下組織盛作剔抉工作，又自四月一日起，於冀東地區對共產軍開始討伐戰，在遵化東南方之鉄廠鎮，已將共產第十二團之一部捕捉殲滅，從來以熱河省境方面爲根强地盤之第十二，第十三團主力卽加猛烈攻擊，近來重慶側宣傳自己軍隊於各戰區安然無恙，而揑造全然虛僞之戰況，以作爲對民衆宣傳之材料，以謀挽救第一線士兵之喪失戰意，且又爲避免使美英方面生疑，而自緬甸遠征軍及同盟軍中，選拔軍隊，同赴頓克方面與日本軍激戰，竟被擊破，其主力並逐次退向北方，今重慶方面關於增援方法，現正與英美之間重新折衝云。

哈密士號被擊沉

英海軍省已自認

【里斯本十日發國通電】英國B，B，C放送稱：英海軍省十日發表，航空母艦哈密士號確被日航空部隊轟沉之旨，即英航空母艦哈密士號，於西蘭島之亭可需里近海，受日軍航空隊之攻擊，而沉沒矣云。

重慶軍需品

補充遭杜絕

【南京十日國通電】重慶政權因滇緬路綫之喪失，外國物資及軍需品之補充乃完全斷絕，抗戰態勢之維持上感甚大困難。據到達當地之情報稱，重慶運輸統制局局長龔學遂，於本月一日向記者言明，謂重慶軍今後之作戰器材，僅可使用在庫品云云。又因汽油不足，已自三月中旬由植物油中採取代用汽油，使用於乘用軍，破壞載重汽車之修理補充，因美國之部分品已斷絕，故已不可能，是以右軍需品之輸送稱爲困難云。

無綫電 修理 經售 定做

無綫電收音機 大小俱備

宏波無綫電社 道裡南市場北門外一二六號

婦人百病最纏綿 服藥無效莫心煩 單方一味勝名醫 解君憂愁一旦間

婦女病下治良藥加料理經球

書通人多以爲帶藥有痛苦不方便不樂用者因不知詳情或被劣藥所害之故此藥性最和平 相保毫無痛苦效力偉大用過者無不稱揚贏能起沉救危屢驗如響較其他治法確應勝多多凡婦女百病如：

下寒腹痛赤白帶下經血不調久不受孕各色雜症

用之經者一盒重則兩盒即可全愈帶藥三天必下黃白穢物是病下之證如無積塊不時疼痛乃爲塞血勝之症可用敝藥房消積靈　每盒二粒用十四天三元二角【如腹有積塊不時疼痛】負責退錢 定價每盒

天津閻氏製藥所出品函購加郵說明備索

哈爾濱 道外桃花巷路北中閣樓上 閻氏藥房經售

紅白痢疾 阿買巴赤痢特效藥

本劑係擧近代藥化學之全力作苦心研究 而則製之最强力防腐止瀉劑 無論何種難症皆能征服而導於痊癒 洵爲起死回生之聖藥 歷經許多臨床大家之實驗及無數患者之報告爲明証焉 對於適應藥少之『阿買巴』赤痢 尤爲唯一之特效內服藥

【專治】各種『阿買巴』赤痢病症 傳染性及寄生性腸疾 急性・慢性腸加答兒 腸內腐敗醱酵等

【定價】二〇片　一〇〇片

發賣 鹽野義商店 大阪市東區道修町三丁目

鹽野義藥品株式會社 奉天敷島區富和街五段三號

SH—Y10

鹽野牌 好梅親片

淨面藥膏 齊司多靈

主治皮粗紋縐汗疱粉刺血瘡癬膚黑面暗春斑夏疹潤面整顏除斑去疹化裝新藥功效潤膚嫩顏較雪花膏力强效速除斑點脫比油風藥膏性厚愈切男女適用化裝良藥老幼咸宜藥行全球醫師化驗不含鉛質不浮白粉不結油膩

批發零售 均所歡迎 中央大藥房 哈爾濱石頭道 電話二九五二一〇九

民生部認可 私立哈爾濱松島日語學院

募集人員 一年生：一百五十名 二年生：插班若干名

入學資格 國民優級學校卒業或有同等學力者

報名截止 康德九年二月二十五日

試驗日期 同年二月二十日 日曜

試驗科目 日語，常識 口頭試問

試驗場 本學院

附記 簡章及入學願書函索即寄須附郵票兩分

學院址 哈爾濱道外中十一道街十七號 電話九八八一

大阪 株式會社 藤澤友吉商店 上海
奉天 株式會社 滿洲藤澤友吉商店 天津

（最新出品）

轟動醫藥界・空前的濕布藥

擔保咽喉的富律、經不上醫症試驗，滲透性的敏銳，他品望塵莫及，止痛消腫的特能壓倒所有的平庸濕布料，

感冒、肺炎、中耳炎、牙疼、浮腫、關節痙、外傷、腰痛

奇效卓絕 三十分鐘 立見神効

各大藥房 皆有出售

得妙寶此

D.171

痰喘咳嗽一服除根

本藥治無論如何難症之痰喘咳嗽、亦必使其除根、誠名藥也、原料係以高貴藥材所配製、基於學理、以東西兩洋醫術之最高技術、而精製綜合之藥也、故不特苦於長年慢性痰喘咳嗽等病者、服之自奏神效、卽急性之目下患病中者、祈購買服用一服立刻便可除根、使咽喉轉佳、其藥陶陶、而本藥治療時、決無變成肺炎、肋膜炎、肺結核等惡症之虞、是以博得佳譽。

注册商標 龍角散

龍角散係舊藩侯家傳良藥之配劑、故雖少量亦奏効果且香味尤非常爽快、故嬰兒幼童病人之人亦樂服用也。

患左列病狀者、卽祈服用之

龍角散適應病症

凡痰喘不止之人 凡咳嗽呼吸困難之人 凡痰出不能安眠之人 凡咳嗽不出不通之人 凡因痰而聲啞之人 凡飲酒喫煙過度之人 凡歌唱演說聲不出之人 凡老人痰嗽之人 凡小兒之咳嗽及百日咳

又其他呼吸器病之預防、亦能收到特效、如用之服用三回、必能收良效

四十日分 十八日分 八日分 一圓二十五錢 六十錢 三十八錢

六十五日分 二圓七十錢

總舖 東京市神田區 株式會社 藤井得三郎商店

全國藥房均有出售

土地課稅制度將行改正
省署與稅署聯絡決定本月十五日起
召開各縣財務長會議說明改正趣旨

濱江省管下之地稅，捐，地費，課稅制度，從來均依土地面積，爲課稅標準。對於一切賦課徵收方法，亦均踏襲舊制，因既往土地制度之未確立，無論在租稅原則上，在地方財政上，始終因舊制之未臻美善，以致發生不合理之點實多。茲側聞政府當局，爲對應地籍整理事業之完遂，順應地方情勢之要請，參酌既往舊稅施行之成果，與夫滿洲國之習俗，將有理想的新土地課稅制度之出現。該制度將廢棄舊有面積課稅，而依土地等級別，面積，作爲課稅，基礎。此外對於課稅之減免納期，稅率，納稅義務者等，均將行以劃時代的改革。茲者濱江省張財務科長，出席經濟部主催之全國財務科長，及稅務署第三科長會議歸來，即行於本月五日，召開省下市縣旗財務科長會議，說明改革之趣旨，並協議舉措之方途，於收得極大效果下，第一進行步驟，與以完遂。更爲期準備施行上之萬全，最近省方與稅署，經數度磋商之下，決於本月十五日起，至十七日止，亘三日間，假濱江省長官房大會議室，再行舉開省下財務科長會議。出席者，除市縣旗財務科長外，更召集徵收股長，及地稅事務擔當者，使其同時列席。此次會議內容，閱大體置重點於地稅台帳之作製要領，說明講習等各事項云。

地稅台帳積極製作
準於本年末完成可能利用

伴隨新土地課稅制度之創設，對於地稅台帳，及其他諸帳簿之調製準備事業，刻下省財務科，業已着手，督勵進行中。聞其準備事務期間，自四月十六日起，至五月十五日止。作成事務期間，自五月十六日起，至八月三十一日止。整備事務期間，自九月一日起，至九月三十日止，俾本年年末，即可移諸新台帳上而利用之。

造林式典昨日舉行
紀念滿洲建國十週年造林
由今日起始我哈市即展開

爲慶祝滿洲建國十週年，由於哈爾濱市公署，並協和會哈爾濱市本部，共同協力之下，舉辦建國十週年紀念造林典禮，已於日昨［十一日］午前十時頃，在王兆屯忠靈塔前舉行。當場之參加者頗多，茲誌當場典禮情形，並于省長，趙市長致辭如左：

△建國十週年紀念林造成式之次第，爲一，修祓。二，降神。三，獻饌。四，祝詞奏上。五，清祓。六，植樹之儀。七，玉串奉奠［市長，駐屯地司令官代理，省長，實業處長，靑少年團代表，義勇奉公隊代表，國防婦人會代表］。八，撤饌。九，昇神。十，向國旗敬禮。十一，宮城遙拜。十二，帝宮遙拜。十三，對戰歿英靈默禱。十四，致詞［市長］。十五，祝詞［駐屯地司令官］。十六，祝詞［省長］。十七，植樹［市長來賓各團體等］。

于省長參加致詞
涵養市民愛林精神
圖謀紀念建國偉業

濱江省長于鏡濤氏［如圖］躬親參加，並行祝詞如左：

本日茲當哈爾濱市舉辦建國十週年紀念林造成式之際，本職得參與盛典，略述所懷，實不勝欣快榮幸之至。

回顧我滿洲帝國建國以來，仰天照大神之神庥，與天皇陛下之保佑，下賴全國民之努力建設，今而國體彌於唯神之道，國本定於忠孝之教，國勢隆隆，一日千里，誠不勝同慶之至。

哈爾濱市，爲紀念國運之發展，特別樹立建國十週年紀念森林設定計劃，涵養市民之森林愛護精神，並圖永遠紀念建國偉業，此乃宜時之舉，實由衷心慶祝不已者也。

當今大東亞戰爭，於連勝聲中，節節進展之時，我滿洲帝國，能追隨新國家之體勢遂成三大國策，國民上下一心，萬方一志，援助親邦聖戰，確立東亞共榮圈，我國所負之使命，實重且大。當此時局重大秋，吾等國民宜以職域奉公，滅私報國之至誠，努力邁進，用圖第二建國之意志，方不負親邦援助之至恩，最後爲對於建設大東亞所犧牲之英靈恭禱冥福，謹述數語，用以爲祝。

十年樹木百年樹人
綠化哈市正爲此時
趙震市長臨席之致詞

哈爾濱市長趙震氏［如圖］亦躬親參加，並行致詞，茲錄誌其致詞如左：

際，政府爲期順應造林國策，使全國綠化，藉以防風沙，養水源，更進而爲有益於國家，保健衛生之舉，與諸產業開發之資起見，於本年度，在全滿各地，植紀念林，以爲光輝建國十週年紀念事業之一種，誠法良意美也。而當此哈爾濱市實施本紀念事業之第一日，式典舉行之時，蒙各位長官撥冗光臨，益爲本式典增輝，實不勝感激之至。憶造林，乃國家之百年大計，即國家之重要事業，此固無待言者也。究當此國家年中行事之一的植樹節，逼於目前之際，爲此紀念植林，其意義誠深遠。諸位於建國十週年感激光新之際，爲將爲永遠紀念之舉，即樹苗一株，亦宜加以愛護，而以之爲我國進展伸張之顯現，故期對全體樹苗，時時灌溉，以期其發育繁旺。

爲期物價適正化
力求價格抑制
市經濟當局已有萬全規定

爲期大哈爾濱市內物之價平正，故關於物價抑制處置，有如左之規定。

一，公定價格之設定：公定價格，甚於物資物價統制法，於中央政府主管部，有所公定，或經中央統制會等，主管部大臣之認可，依協定等方法而設定之。其主要者，乃屬於中央之統，共設定品類，逐次增加，本市當行萬無遺憾之實施。

二，配給機構之整備：以其價格之適正，當依預定而實施之。於甲號品，准甲號品，關係以外，而整備乙號品，關係輸入聯盟卸賣聯盟，小賣聯盟等各級聯盟之機構，又對於砂糖，茶，乳製品等十二，結成統制組合，以期價格之徹底適正。

三，標準價格並協定價格之設定：即應前記配給機構之整備，甚於差別利益取締規則，設定標準價格，或於組合協定價格，對此取當市之認可等方法，以圖價格之統一，並其適正化。

四，價格表示：甚於康德七年六月二十日，物資物價統制法，有價格表示之命令，由於此而勵行公，標，協，自等之表示價格方法，以資購買者之利便，結果於昨年度協定價格之認可者達十四件。

五，價格之停止：由於康德八年七月二十五日，價格等臨時措置法施行，及前記關自價格之制定價格方面，已有空前的抑制，然而從來之自由價格，非常不一，爲此盛行其停止。即如同一物品，而更在同一市場售賣，則價格方面，即有相當之不同。由於事實產出。當必需相當適正之方法，故市當局，極力講求價格一律化，縮不當暴利者，更移行於協定價格等，以圖其統一適正化，於今回，停止令，其協定價格認可，由於省長之權限，對其認可申請之轉達，當市行慎重之審查，於原價之適正利潤，檢討，以期萬無遺憾。

本屆市聯協議會
又決定協議員四十一名

將於本月二十五日起，亘四日間，於本市道裏水街，省立第二國高大禮堂內，舉開之市聯協議會，其協議員之構成，除由各地域分會，或職域分會等推定，略如前報外。茲者本部委員中所推定之協議員，又決定四十一名，特誌述如左：

△市本部委員中，爲協議員者十名，計有岡崎虎雄［交通會社取締役］，富司義男［滿鐵囑託］，辻光［生必支店長］，宗像金吾［實業家］，朴敦夏［大東醫院長］，徐鵬志［大同酒精社長］，唐乃群［哈鐵副長］，楊復［哈爾濱工公會理事］，于蘭洲［實業家］，王丹實［實業家］。

△處理委員之協議員二十五名，計有淺滿雄［市經濟科長］，齋藤厚［市行政科長］，青木晴［市勞務科長］，永井幸雄［市土木科長］，國本隆康［市殖產科長］，岩崎辻男［市保健科長］，坂本泰二［市實業處長］，一津島勝一［市視學官］，高島隆一［市公園股長］，佐藤市吉［市行政科長］，尾關拾高［市稅務科長］，草場進［市審議室］，秀島繁市［市水道股長］，陳公韜［市教育科事務官］，張成勳［市勞務科］，小野直末［市警察局警務科長］，剛崎虎雄［交通會社取締役］，渡瀨辻光［生必支店長］，渡瀨政雄［興農合作社理事長］，中西瀧一郎［農產公社支店長］，竹中二［滿拓土地科長］，久永榮一郎［電電業務科長］，藤川精［專賣署］，植田猶太郎［郵政管理局］，篠原省吾［商工公會］。

△臨時參聯協議員出席今次市聯者共六名，計有加藤明［商工公會副會長］，井上章［花園國民校長］，徐會海［奉公隊副總隊長］，釋如光［宗教家］，以及俄報編輯長，其他俄系人員，二人之出席云。

研討本年教育方針
哈市協和義勇奉公隊
昨日舉開區隊長會議

協和義勇奉公隊哈市統監部，爲期研討康德九年度之各隊教育施政方針，與期強化計，特於昨日［十一日］午後二時起，於南崗山街，國防會館內，召集各區隊長，副區隊長，以及分隊長等，所屬各隊參加之下，舉開區隊長會議，並對本年度公隊教育方針等，有所研討云。

爲求職場技術者連絡
結成「發明鄰組」
以援助事業爲重點

發明協會哈爾濱支部，費盡苦心，而誕生「發明鄰組」，該發明協會哈爾濱支部，集合日滿製粉，佐佐木專務，交通會社岡崎專務，哈爾濱工大志村教授，大陸科學院石渡副研究官，滿航中島哈爾濱管區長等，對本年度之事業方針，行種種之協議，而決定本年度事業之計劃。該計劃重點之一，即以哈爾濱市內各產業部門之職業技術者，結成發明鍊成常會，此發明鍊成常會，稱爲「發明鄰組」，力求各產業部門職場技術者間緊密連繫，於相互間，以援助，依結成等，以圖研究之達成，並職場發明完成。總之，該協會所預定之本年度事業方針，即置發明獎勵事業，併實施援助事業爲重點，基於以上重點，而實施各種事業，故頗堪期待云。

職員訓練所
第十期訓練生
昨舉行入所式

濱江省地方職員訓練所，對康德九年度一部第十期訓練生，［省市縣旗職員］日系二十一名，滿系五十名，於日昨（十一日）午前十時，由各關係者蒞臨之下，舉行入所式。振鈴開會後，一同入場，首向國旗敬禮，嗣爲開會之辭，然後向宮城帝居遙拜，合唱國歌，捧讀國本奠定詔書，並由中島廳長與于省長訓示，後來賓致祝，及訓練生宣誓等各項行事，於訓練生宣誓後，爲閉式之辭，遂即一同退場，儀式始告完竣云。

奉公隊幹部訓練
哈市參加者明日起程

滿洲帝國協和義勇奉公隊中央總統部，爲期鍛鍊當時局下之各省市統監部幹部職員，入中央訓練處，受一週間之非常訓練，藉以歸還指導部下，強化奉公隊之機構，陣容計，聞於協和奉公隊哈市統監部本部，決派日滿系幹部職員西田，岩本，于，赤峯，原哲夫等五人，特於明日［星期一日］午後乘車赴京，入中央訓練處，受約一週間之訓練云。

哈爾濱四十年廻顧史
轉載禁止　選於民國六年九月之舊報

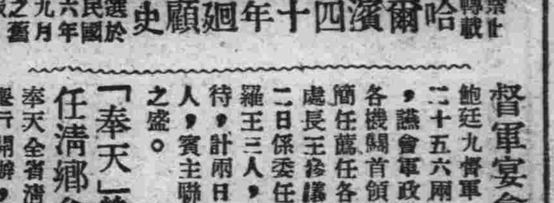

督軍宴會僚屬

鮑廷九督軍，於民六八月二十五六兩日，自行備款，讌會軍政兩署僚屬，暨各機關首領，聞第一日係簡任薦任各員，由隨員張處長王參議長等招待，第二日係委任各員由秘書張羅王三人，暨督監印等招待，計兩日到者共九十餘人，賓主聯歡，頗極一時之盛。

「奉天」榮道尹兼任清鄉會辦

奉天全省清鄉總局，業已舉行開辦，各縣清鄉分局，定章縣知事兼辦，並限於陽曆八月內，一律辦起，清鄉隊由巡警及保衛團練揀選充之，不另給薪，現省垣張軍長，不以賓力，進行辦理清鄉事宜，特委遼瀋道道尹榮叔章君，兼任全省清鄉總局會辦，就近督飭南路各縣知事，實力進行，以清盜源，而除匪患，聞榮道尹刻正嚴令所屬，南路各縣知事，提辦清鄉事宜。

民六奉省市面改用大洋

奉天省城市面上，向以小洋爲本位，刻以與內地各省，互相岐異，匯兌時甚爲不便，已由當道，飭一律以大洋爲主幣，據說吉林省各處，將來亦欲仿行云。

北京電　特任張瑞爲四川省長。

又電　任遂蘭洲爲將軍府參軍，並飭就期入京供職。

又電　張懷芝電請政府派兵助勦毛思忠。

又電　僑工保護法案，將有變更，意在直接由政府招募。

又電　加派丁士源爲遞辦理交涉。

又電　臨時參議院議員名額，決定每省五人。

中央要聞　民六對於徵兵之辦法

中國政府對於徵兵一事，刻經籌備進行，業已規定辦法如下：［一］調查全國人口及年齡，［二］劃分軍區，［三］分配兵額數，［四］預算並通籌徵兵經費，［五］養成各級軍官，［六］規畫關於徵兵之軍械軍需，［七］制定關於徵兵之一切法令，［八］組織各區徵兵機關，［九］評定徵兵手續，及對於人民預行講論等事。

總統選舉前之三大系

民國七年將屆總統選舉，故目下各政黨首領，均極力擴張黨勢，以便角逐，除國民黨外，其餘各黨正在大張旗鼓，預備戰爭，茲分誌之於下，以供留心時局者之一助，［一］進步系其首領爲梁啓超，

［以上選於民國六年九月二日之舊報］

木商張星五設局騙財
收入定金迄不交貨
已被買主控於道外署

近有木商張星五，跡近設騙財，當被鄭鳳喈，時控於道外署司法系，刻張嚴懲中。茲聞其大要如下：

告訴人鄭鳳喈，現住晉陽街太和旅館內，鄭在奉天市，經營木材商，爲謀業務發展計，茲於去歲十月間，當奉共總理之命，來哈購買薪柴，到哈未久，於同月（十月）二十九日得與上述之被告人張星五處（張在本市北馬路內史胡同，開設新東製材廠），購得薪材一百火車，每百滿斤二元三角五分。又有二元四角者之合價，至交貨時，則按兩合價約定後，鄭與張星五同赴奉天，簽訂買賣契約，當交訂貨押金兩萬元，因係初次與張交易，未簽約時，邀有天合祥棉織工廠，及同順公司轉運業等，作爲保証人，當時約定，由康德八年十月二十九日起，亘康德九年一月二十九日止，以三個月爲期，交足所訂購之薪柴，一切條約，均當記明於契約之內，復於訂立契約後一十餘日時，張即電邀鄭返來哈，等候交貨。詎料張五不但於所訂約期間，並致期滿時，一根薪柴未交，直至迄今，亦無交貨之可能。復再三追訊，張則百般支吾，還有匿跡不與見面之嫌，是以鄭鳳喈忍無可忍，並鑒無法同奉交賬之下，目下乃具情，告訴於道外署司法系，以求安心欺騙，非但無利可獲，即關血本［定金二萬元］，亦有被張星五侵蝕之虞，故聞該系特將東取調懲處之中云。

春季道路愛護週間
省署定四月廿日起舉行
喚起省民愛護道路思想

濱江省公署，爲期省民於道路愛護之思想普及徹底起見，在此春暖季節，解冰之時機，規定適當之期間，於周到之準備計畫下，通飭管下各市縣旗，一齊實施春季道路愛護週間，務使道路補修作業與思想精神之工作，積極併行，而求徹底，以資本週間之實績昂揚。且在本週間內，於適當之時機，由省方向所要地點，派遣擔任官吏，前往現地督勵，以期本週間之事業完遂。曾經制定春季道路愛護週間實施計畫，日昨通飭管下各市縣旗，一致遵照辦理。茲將該計畫之內容，誌之如左：

一，方針：使省下全愛護團員總動員，於解冰期，徹底的實施道路補修，併施行精神工作，企圖道路愛護思想，普及舉揚，以期夏季道路交通，完璧。

二，實施範圍：省下全般。

三，實施期間：自康德九年四月二十日，至康德九年五月三十一日於本期間內，選定一週間實施之。

四，關於實施指示：一，當週間實施之時，由本省派往擔任官使數員，於適宜督勵之。二，各市縣旗長，希於第三項所定期間內，選定適當時期，派遣擔任官吏，於各愛護團，實施作業之妥適的指導，並精神工作。三，以俟本週間決定期日後，使全團同時實施，並限於事情之所容，力謀義勇奉公隊，學生，一般街村民，其他各種團體組合等之參加，俾有容無實之昂揚。四，縣長（市旗長）務與軍警機關，及協和會，鐵路局，自動車營業所，交通組合，馬車組合，國際運輸，商工公會等關係各種團體，預先取緊密之連絡協調，求其積極的努力。五，本週間應實施之行事，茲將遇宜概當依據左列各項。甲，道路補修［依據作業准則］，乙，愛路講話。丙，愛路懇談會，丁，豫告宣傳。以爲週間宣傳用，並備有畫片，宣傳單等，但作縣市旗公署，國民學校，應積極的利用學生兒童，獎勵募集圖畫及圖案或標語等，並黏貼於市街角處，以此宣傳方法，使一般愛路思想，廣爲普及之。六，本週間實施，所需經費［例如懇談會，協議會所需茶點費，豫告宣傳用學生圖畫，標語用紙，並他雜費］以道路愛護助成費充之。

賭耍牌九中
警官赶到捕獲

道外大新五道街五號院內，董剛亭家，於日昨（十日）夜間聚賭牌九之際，當被所管七道街派出所警官聞悉，即往抓獲。除獲賭資一千餘元外，並獲下述各賭犯，計有董剛亭，趙國良，張永昌，馬長華，儲鳳岐，劉榮貴，張振庭，李金祥，王春山，劉明，張寶山等。茲於該外署司法系，予以嚴懲中云。

放送節目

四月十二日［星期日］

五‧五九 開始音樂，國歌，建國體操，唱片（新）

六‧五九 報時（新）

七‧〇一 新聞，清晨音樂（新）

△廣東音樂：一，雙鳳朝陽。二，花六板。三，陌頭柳色。四，川，華胄英雄。五，步步高。六，秋水芙蓉。

一一‧五九 報時（新）

午後

〇‧〇一 吹奏樂（齊）

一，進行曲「曉之祈禱」。二，進行曲「國兵壯行歌」。三，進行曲「大街行進」。四，圓舞曲。五，進行曲「戰士的意氣」。六，描寫「襲擊」

〇‧三〇 新聞（新）

一‧〇〇 話劇（新）

林則徐

四‧〇〇 新聞，告知（新）

五‧三〇 唱片（新）

△管絃樂：交響曲第四D短調

六‧〇〇 兒童時間（新）

△兒童劇：拾金不昧

六‧三五 唱片（新）

六‧五九 報時（新）

七‧〇〇 新聞，告知（新），夜間節目預告，唱片（哈）

七‧三〇 時事演藝（哈）

可紀念的一夜

八‧〇〇 奉派大鼓（奉）

馬跳潭溪

八‧三〇 新聞（新）

八‧四〇 各地通訊（安）

九‧〇〇 音樂與解說（新）

東亞之音樂

九‧三〇 評詞（齊）

五女七貞（六）

九‧五九 報時（新）

一〇‧〇〇 新聞（新）

繼續新聞告知，明日節目預告，唱片（哈）

一〇‧三〇 京劇中繼（北京

▲▲▲▲ 香水 香粉 雪花膏 〇〇〇〇

聘請法國化學博士研究精製各種化裝品

品質優良 壓倒眞正法國出品

擦面膏 有擦粉用者 有擦之面白者 於面潤澤皮者

香水各有種法國香味並有刮臉用的香皂

◉各大商店均代售

研究 造製 眞美洋行

道裏中央大街一九二號外國二道街拐角 電話二八一二二

幽雅的飯廳衞生的食料宴會便酌 請到濱江飯店吧！

地址：哈爾濱道裡水道街三號 電話：六五一〇 八七三五

醫師 牙信斯基

◉專門 皮膚科 內科 花柳科

▲診時：午前十一時至午後六時至八時

▲備有：德國最新式超短波電療機器及愛克司光機等

哈爾濱道裏外國七道街一三號【電話三七七五號】

宴賓樓飯店

包辦酒席 隨意便酌

道裏石頭道街 電話六一二四九 二二七一

補強壯 解毒良藥 斷癮除根 決無痛苦

戒煙良藥 吉福德祿 廣徵代理藥店

本藥發售戒煙良藥吉福德祿迄已三載戒除煙癮無算此爲人所共知惟此藥不但戒煙癮對於待病皮膚潮濕以及婦女病症腹痛等病服之無不立見奇効現在本國境內各省市縣各大藥房均有代售誠恐邊遠地方未及週知各藥房尚未代售者有之特此再爲聲明務請遠處各藥店速來函購廣爲銷售以期普救已患以上能者，

日日解本不勝翹企之至

規定……五十錠裝 每瓶一元七角 一百錠裝 每瓶三元二角

價目……二百錠裝 每瓶六元 六百錠裝 每瓶十七元二角

代理者一律給予三成回扣 新要保不要押金均用現款交易

總發行處 德洋藥行 新京大和通五番地 電話，五七〇七

紙類直輸出入商

合資會社 萩原商店

哈爾濱市石頭道街一二七

代表電話番號二三一五

支店 齊齊哈爾，佳木斯，海拉爾，牡丹江，

哈爾濱不動產信託株式會社

哈爾濱市埠頭區經緯街四七號

管理部電話 七二九三，四〇〇五 七二九四，二二三六

工事部電話 三六二九

出張所 海拉爾北大街 電話六七〇

營業種類 管理部 不動產之信託 不動產之管理 不動產之鑑定 房租擔保放款

工事部 土木建築暖房衞生等各種工事之承辦事業

滿方董事 張廷閣 常務董事 松田順三

晚間有事請與石山管理科長連絡 電話五一一三番

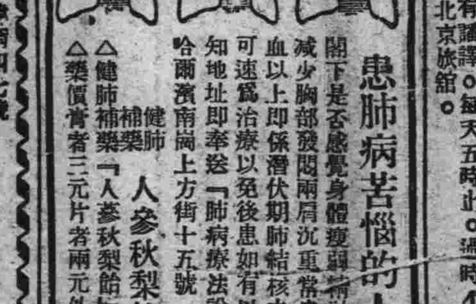

患肺病苦惱的人注意？

閣下是否感覺身體瘦弱精神不振過事煩燥食慾減少胸部發悶兩肩沉重常患感冒咳嗽或吐痰代血以上即係潛伏期肺結核之症狀也萬不可輕視可速爲治療以免後患如有以上症狀時請來函通知地址即奉送『肺病療法說明書』一冊通信處哈爾濱南崗上方街十五號

健肺補藥『人參秋梨飴』哈市藥房均有代理分銷處謹啓

△藥價膏者三元片者兩元外埠函購免收郵費

廣東 伍伯年敬告各界

光陰似箭，轉眼又經新年，人生在世，不過數十寒暑，各界諸君，請勿將此寶貴之光陰虛度，然往往有走鴻運，而不明白用者，此正所謂虛度光陰，坐失機會矣。君有欲乘鴻運而進展乎，又有欲知走背運而退縮乎，請來一問便知。再者外埠有批，仍舊停止，有譯，每天五時止，過時不候，卜疑一元，鑑相二元。○寓道裏中央大街○新北京旅館。

乳汁不良

良法出現

作母親的乳汁不好，不但影響嬰兒的健康，自己也感着痛苦「若素」是旺盛食慾的良劑，提高營養，強化胃腸組織，常久服用不但能增加乳汁，嬰兒也能獲得健康。

奉天市信濃町十七號 若素製藥株式會社

若素

W. 13

要爲難事快問宋亞知？

不但保險神卦就是「神竹問事」

濱江全省獨一無二處，無論在何處算不準了，問不靈啦，可以去問問，時人失物與人生死運三宗大事有特別的把握，若有何等爲難大事當面解決。要有不信者將自己的生年月日時忘了或是未忘請來職便考查。

△時間：早九時起晚五時止 △價目：神竹問事二元起碼 算卦一元

地址：道裏新城東七道街路南十號院內樓上 宋亞知卦館電話二〇七七

大東亞共榮圈

戰時國民常識問答
軍用飛機的特長種類

（三）爆擊機

爆擊機，是日本陸軍的名稱，海軍則稱：攻擊機，亦是複座式，亦多三座者，在軍用飛機中佔最大型，除備有固定機銃以及迴轉機關銃外，爲攻擊敵人：陣地，要塞，都市並其他軍事施設，滿搭爆彈。

但海軍時，除爆彈外，爲攻擊敵艦，尚搭魚雷，能行長距離往返，尚有無線電並照像設備，它的用途是：主要爲：攻擊，爆擊敵方的陣地要地，要塞，及遠方敵國都市，產業交通，并其他：海軍時，除上記外，尚爆擊，雷擊敵艦隊。

但陸軍方面，只有陸上機，海軍則有陸上機，水上機，艦上機，飛行艇數種，以外不問陸海軍，尚有訓練飛行人員的練習機，日本以前最主要的是九一式戰鬥機，八八式偵察機，八七式爆擊機，尚有重爆，輕爆擊機之別，今則照以前，有意想不到的進步，已非昔日可比了。

戰爭講座
馬來作戰之苦心
○＝作戰軍主任參謀談＝○

日本進駐泰國，以極大膽用約二十數隻船團，堂堂出發，經加莫岬，在向盤谷進行途中而轉針，改向正南進行，至宋卡海岸上陸，此即完全所謂捨身戰法是也，一方海軍方面最初取與陸軍近乎無謀作戰較感困難，然○○艦隊之○○司令官。頗讚此法蓋其爲老經驗者中之堅強者，是以即謂「非常艱難，但陸軍方面既有此決心，而我海軍亦當起而作此齊戰」依此決意，立誓陸海協同，完全在一致之下，斷行意外的上陸，亦即余第一之苦心也。

飛行基地　以外尚有擔心事一件，日本軍在南部法印有飛行基地即在此援護下擬向八百基羅遠處，行敵前上陸也，然敵方百基羅二百基羅處，飛行場很多，吾等之空軍基地在八百基羅乃至一千基羅處，是以此等懸殊不良條件欲行上陸作戰，將行如何處置。

今將以令南部泰方面友軍飛行機來助，陸軍，空軍結合一起，擬行突破敵方國境，然南部泰之飛行場概形不良，以此惡飛行場爲占據而與優良飛行場之敵作戰，比較條件當然又行惡劣，況自南部法印至馬來距離甚遠，往返在最大限度，是以急在昔羅克爲尋求適當地點，以十五月，將飛行場造成，雖有法印方面之反對。但現地部隊不顧一切，強制造成。蓋若用外交交涉，延長時日與作戰不利故也。此飛行場戰鬥機，對宋卡往復距離，洽均相的，得自信上陸時，可以戰鬥機援護，造此飛行場時，正去年十一月初旬也。

不是現在，爲國民應記念之日也，蒸覆滅東亞侵略之據點，無須作科學的檢討，唯照目標，於紀元節攻陷新嘉坡，加拉蘭堡應何日佔領，宋卡應何日上陸，歸定此目標，故決定在十一月三日，同時亦成必須如此進行之情況，距意在十二月八日受出動之大命，又逆加計算，在三月十日攻略，此爲大體之觀念，最初此方面以○個師團前往，及經種種檢討之結果，○個師團在途中返回，更在作戰之途中，返回○個師團，以餘者爲主體，自動車○千輛，亦自途中返回，但僅此完全猜成七十日之記錄。

△超過常識的宋卡上陸

乃關於作戰之實相，簡而言之，第一最可慮者爲由西貢基點出發後在數千粁之海上，在敵飛行機及潛水艦暴露之際，突如將此大兵團向南部宋卡上陸，在常識上說來，有否可能頗成問題，若按戰術須先派斥候，而於海軍援護之下再進發本隊乃作戰上之定石，然突然本隊進行，更未派出斥候，即此大船團擬進入準備周到之敵方海面，如此似極無謀，且極爲大膽之作戰，研究結論此案告成，所餘者僅能否收得成功也，以如果先進一部小部隊時，因凱塔州尚有敵方優秀之飛行場並也。又科達巴爾亦有良好之飛行場，乃載有魚雷之爆擊機也，且分乘小舢舨出進時，敵飛行機出動日本之企圖必被發覺，敵亦必加妨害，唯有一樣，乃仍用南部法印進駐時同一方法，

告重慶的朋友們
（續）…沐華…

所以他們雖然佔去了亞洲的一半土地，心裡還不滿足，仍是步步緊逼，用了種種方法蠶食中國，敲骨吸髓，非將東亞的土地完全佔去，資源完全搶去，人種完全滅去，決不停止。這種趨勢，自鴉片戰爭以來，已是人所共知，毫無疑義的了。但白種人既有如此勢力又蓄着滅亡東亞的野心，而近百年來，所以不能如願以償的，正是爲了中日兩大民族爲其支柱，才保持住東亞現在的這個局面。日本的發奮自強，固然是白種人滅亡東亞的極大阻力：同時中國的民族之龐大濟力，以及廣大領土中蘊藏着的無限的資源，爲國際均勢上的必要條件。所以東亞之尚未完全滅亡，只因中日兩國尚在之故。但是深一步而言中國之能不亡，最大的理由，是爲了有同種同文的強國日本在，使白種人不敢遽下毒手：反之日本之所以能以一國而支持東亞危局沒有孤立和腹背受敵之虞的，卻又是爲了有中國爲其地理的屏障，爲其資源的供給與精神的援助之故。這樣看起來，不僅是自身的利害問題，更關係着日本以及東亞全局的存亡。正所謂牽一髮而動全身的了。

〃未完〃

英對印度懷柔失敗
印度人民應一致奮起
【續】

【東京七日中華社電】日情報局，第二部長，吉積正雄陸軍少將。七日午後，以：「帝英沒落印度國民宜正視」爲題廣播講演。斷中揭破，帝英之老猾懷柔政策。並披瀝日本帝國之公正意圖及要望，印度國民奮起。先以日語播講後，復以印，緬，兩語之廣播，茲將播講要旨誌左。

操縱印度而利用重慶，爲操縱重慶而利用印度，然對澎湃高漲之印度之獨立氣運，印度人若能堅強意志，英國如何亦難逞其陰謀，若非客觀的覺悟英國最後之手段，爲使用全印度人及其指導者之彈壓乃至兵力，而貫徹其主張，則不堪設想，對此等恫嚇與暴政，國民主義者若無勇敢斷行貫澈自己之主張之力，好機之是否再來不得而知，不得不謂印度之將來頗多晤澹，假使英國以**兵力威壓**印度四億國民燃起祖國愛時，其運動定將火熾，英帝國杜目請觀今日世界情勢，澳洲已遭臨日本之偉大武力，而求救於美國現澳洲之防衛除由菲島逃出之馬加薩外，皆爲美國人，實質的已爲美國救援之事，澳洲自身已承認之，緬甸與馬來，荷印，同爲英國之印度防衛之前進基地，此等諸地今已全爲日本打破英國夥伴印度民族之根據地，緬甸民衆**協力日本軍**，自新緬甸之建設飛躍，西南亞細亞方面，伊蘭，阿富汗英國與蘇聯之關係，一時呈均衡狀態，隨屯依蘭之赤軍，已向波斯灣南下中，蘇聯欲將伊蘭鐵道沿線及南部油田地帶至伊蘭之重要地點收編已有英國只有傍觀而已，伊蘭國內各地之民心反英熱烈甚熾，阿富汗之國民的自覺，亦隨此次大東亞戰爭高昂，英國之困難愈益深刻，其次非洲地中海及利比亞方面之戰狀，英國方面**愈趨不利**隨向南阿聯邦對於帝英之態度，日見冷淡，史馬來首相曾言明，「南阿情勢逼切，故將利比亞戰線之南阿軍調回」又埃及之反英運動，自入今春以來情勢愈呈熾烈，鄰巴斯已吓首相之暗殺事件，即其明例同時英本土現在德空軍**轟炸圈內**德海軍最近之活躍，極其顯著，如日前德國艦隊白晝突破英國海峽襲擊等，在在表示英軍力盡疲嘶飽態，關於英國實力疲竭之實例，此外尚有極還不遑一一枚舉，總之過去互數世紀誇耀國際退兇人類中之輸英，至此已呈**日落西山之衰勢**，際此期中，務望東亞人十億同胞，認清現實，明察未來，萬勿錯過天假吾今良機，極達發揮奮起，恢復亞人大好山河之本來面目，於茲謹祝甘地，納爾，青那各氏之健鬥，並祝印度民衆之幸福云。

〃已完〃

社會長篇　松浦新潮　（224）
第七回　趙秋鴻　禁轉載

鬼不曉。廳有一個人，能以知道了。豈知：越是夜靜人稀，時間悄寂的時節。房內如果，有了什麼聲息。送入人們的，耳鼓之中。纔越聽得聲聲入耳，特別清切。所以當時，她躺在助君身旁，呼呼吸烟的聲音。因爲深宅大院，特別嚴密的，一層關係。固然是，萬分詭密，無人知曉。連一個螞蟻大的人兒，也不知道的。可是，話雖如此來說，而在事實以上卻又大謬不然。因爲什麼呢？當時在四姨太太，香軀附近。卻穩睡香衾，正躺着一個，多愁善感，心緒如麻的助君小姐。因爲她躺在那裏，不自禁的，回想起往日的許多事故來。心裏邊的紛紜雜念。如同海水一般的，奔騰起伏。汹湧無定。所以她無論躺在床上時間是怎樣的長久？房間是怎樣的寂靜？總歸是胸房忐忑，神智清明。經過了許久的工夫，不能夠入睡的。祇不過是，上床未久，四姨太太，便輕輕的，咳嗽了一聲。在試探着她，是否睡去以後。便輕悄悄的。爬將起來。拔着鞋子。將阿片烟具，由小抽斗內，全部取出。放在了枕頭旁面。便挑燈燒烟，開始吸食起來。由這一幕的情事而言。四姨太太，一定是，認爲助君女士，早已睡熟了。所以纔毫不客氣，如此這般的，偷偷的燒起烟來。既然有此，一番情節。對方認爲自已大概是睡熟了。所以彼時的助君女士。也就只可將計就計的。仍然假裝着睡熟。而一聲不響的，倒在在了旁面，在等候着她吸完烟了。約摸有半個多鐘頭的工夫。四姨太太，烟已吸完。將全部烟具，送往原地。重復返身上床，安歇未久。助君小姐。卻一側香軀，咳嗽一了聲。接着，四姨太太，便恰聲說道：『助君，助君！你睡醒了沒有？』助君聞言，連忙答應了一聲。隨着四姨太太，便帶笑發言。談叙了許多，關於上來給老太太，辦壽的事情。並最近北京，天津，一帶地方。所流行的婦女裝飾，及各項風俗，等等情形。二人講話已久，夜氣森嚴。四姨太太，因爲一時之間，輾轉反側，不能入睡的，一個原因。

社會小說　殘月西風
一八五　馮頫

約有一個多鐘頭的光景，已經到了松花江的北岸。

在常到江北來的人看着，所謂的太陽島極樂村是不怎麼樣希罕的了，可是不怎麼樣常來的人呢，看着還另一種的風光，卻也有不少使人欣賞的地方，維楨兄妹和秦儞由松浦鄉局那兒往西北走去，雖然在日傘高張的晴空下，這塊地方卻是一個季節的寵兒，太陽島上眞是士女如雲，遊人如蟻，在每一個人的臉上，都好像別具有一種含笑的臉兒，沙灘躺着的是人，江水里游泳的人，一些個布製的大傘，卻如同河里蓮葉，一些賣飲料的地方，都坐滿了一些主顧，髣髴這塊地方，是他們最値得流連的世界，秦儞邊隨着維楨兄妹走着，邊在想：

『人都應當像這些人們，擺樣地活着，像自已這樣的人，豈不是生下來只是爲着受苦？』

在他這樣地想着的時候，維楨兄妹已經把秦儞引到一個向來熱識的飲食店里，並且那里還有兩三間用蓆搭成的屋子，預備客人野浴的好換衣裳，他們三個人進去了以後，首由淑勤向着秦儞和她哥哥說：

『秦先生和哥哥都打算喝什麼呢？我要喝『布午』快說我可渴了。』

維楨聽了又問着秦儞說：

『你喝什麼？我妹妹喝『布午』，我也喝那個，那麼你也喝『布午』好不好？』

還沒有容秦儞說什麼，淑勤卻笑起來了，向着她的哥哥說：

『哥哥眞叫徵求別人的意思麼？簡直地是叫命令人了。』

『什麼命令人不命令人，很熟的人，偏要那麼許多的客套，眞是一件使人最不耐煩的事情，我嘗看見爲吃飯要來竟費了半小時的工夫，有一回，有一個同學的請我吃飯，我的肚子卻眞餓了，他們偏來還一套，我氣地到了外邊要了兩個燒餅四兩醬肉，加在燒餅里吃了，我肚子不餓了，回來都靜靜地坐着，看着他們要着那一些把戲，我也不言語，他們里頭大半都覺着餓的了，忽然有一個同學的看見我的身上有燒餅上的芝蔴，由當官的嘴里知道了我剛纔吃了燒餅了，大家都罵我是滑頭，滑頭不滑頭我倒不在乎，肚子里不餓了是眞的，後來他們知道了我這種無言的諷侃以後，遇有其他的吃飯的時候，誰也不再客氣了，自己把自已愛吃的東西都說出來，卻樂得大家吃了一個飽。』

秦儞和淑勤聽他這麼一說，彼此都笑了起來，淑勤更向着維楨說：

『總是你哥哥會使一種無言的諷侃，如果遇見了我，你要是先吃燒餅醬菜，後來叫來的飯菜不叫你吃，給你一個有言的諷侃，看哥哥怎麼辦？』

她這麼一說，又把秦儞和維楨說笑了，這時候飲食店的夥計早把剛瓶子『布午』，三個玻璃杯拿了來，

道裡正廉醫院分院　院址道裡新城大街二〇六號（八十六道街口）
科別：小兒科　內科　外科　皮花科
專門醫師：孫正廉　陳俊方
應診時間：午後三時至午後六時　午前十時至午後二時
有病室住院隨意

市署立案　郁文打字養成所　△女子職業的捷徑！！深造的良機！！　日滿文打字班招生　特點：一、教授親切得法　二、多給實習時間　三、畢業介紹職業　宿膳均便簡章函索即寄　地址：哈爾濱道裏斜紋四道街口八十四號

滿鉄承認囑託醫院　大陸醫院　內外花柳各科產科婦人科皆有專門醫師擔任　注射預防各種藥針住院隨意　院址道外景陽街平安電影院對過　電話八七一三號

孔氏醫院　分科治療　住院隨時　地址南崗山街吉林街拐角　自動電話　六九七二

感謝長鬚　于道人仁術卦館　感謝人劉耀亭　趙廷相　代佈　館址：哈市道外北小六道街擊遠堂

專門產科　婦人科　濟坤產婦科醫院　△住院隨意難產普通產不限時間　院長南滿醫學士楊振國　院址道裏中國頭道街　電話四九九五

●小兒科兼內科專門　新革小兒科醫院　院長南滿醫學士徐桂藩（新革）　道外北九道街路西

中田齒科醫院　院長李中田　醫師王宗哲　診療時間午前十時至午後六時　院址正陽西大街二一四　電話（呼）八二一四八

哈爾濱馬迭爾旅館　道裏中央大街一一三號　電報掛號哈爾濱馬迭爾　哈爾濱唯一之大旅館一位於繁盛中心地勝地　房間不帶浴室者每天由四元至八元　房間帶浴室並帶台者每天由五元至十元　住過一個月者按八折計算長期住者則另議　飯店　咖啡　備有早餐午餐晚餐價廉如有訂菜及酒席價格亦格外適宜宴會每人由兩元起碼　旅館附設：電影院　打球　酒吧　男女理髮

大賀醫社　內外科　花柳科　小兒科　醫師邱耀昆　哈市道外北七道街（亞洲東鄰）

民生醫院　外科　性病科　專門　有病室　院長吳國卿　備院址正陽十七道街

村琦醫院　各科診療・均有專門大夫・住院隨意・備有各等病室・　診時　午前十時至一時・午後四時至七時・星期日只限午前　院址　哈爾濱道外正陽北四道街

醫士　施米德樂（聘有滿人譯）　專門　淋病　皮膚　花柳　備有各式電療及愛克司機　診療時間：上午九點至十二點　下午四點至七點　道裏中國十道街四三號

百用百效　心腹藥　心腹病症　多年胃病　百用百效　信者得救　此藥專治噎嗝轉食　嘔吐酸水　時常打嗝　心腹膨脹　兩脇攻心刺痛　及心口疼痛　腹內病塊　食積水積氣積血積　因氣鬱脹　以及肝氣不舒　消化不良　心腹一切病症　速服此藥　化積消聚散痞　除瘀去寒　開胃健脾　潤腸通便　消除煩悶　舒暢氣血　飲食凡係氣裹食所得等症　服之無論老幼　皆能治之　百用百效　每袋一元半打五元　外埠函購不加郵費　總發行所奉天東大門裏　德春堂藥店

（弘善醫院）　內科，外科，皮膚花柳科，專門醫師診療，備設病室　隨意住院　哈爾濱道外正陽北五道街路東　借用電話六九八四番

希珍外科醫院　診療科目：外科　皮膚　花柳科　電話：八五五九　備有愛克斯光太陽燈各種病室住院隨意　院長南滿醫學士鄭實琛（希珍）　時間　午前十時至午後一時　午後三時至六時　星期日午前照常診療　院址　哈爾濱道裏水道街七九號（公園南門外路西）電車公園前下車

新華樓飯店　屋內刷新　包辦酒席　隨意便酌　喜壽宴會　禮堂寬闊　招待殷勤　道外新城大街　電話號碼：二九九四・五八二三

醫林介紹

女醫士　石克夫司喀牙　地址十四道街三十三號鄭局隔壁電話七一九二　專門婦科產科內科　診療時間午九時至十二時　午後三時至五時　大安街五十九號德國醫院

醫士壽爾泰斯　石頭道街九十五號二層樓　電話三一三三五　內外科及婦科　接診時間上午九時至十時半

花柳病科　燕醫生醫社　地址：道外北七道街　自動電話九一三七

凡吾醫院　皮膚科　花柳科　小外科　道裏中國頭道街二十一號　診療時間　上午自十點至十一點　下午自三點至六點　星期日只限上午　院長南滿醫學士劉德新凡吾　電話四二四一號

醫士羅森大理　專門小兒科內科　有滿人譯　道裏外國四道街三五號七戶　門診上午十一時至十二時　下午四時至六時　電話六五九七號

滿鐵共濟會指定醫院　堵平內科醫院　院長南滿醫學士馬英泰　時間午前十時至午後一時　午後四時至七時　地址：道裡斜紋街二七　注意：滿鐵社員諸位來院就診者均按滿鐵醫院規程同樣辦理

醫士魯賓爽　專治內科及神經並胃腸各症　診療時間早九時半至十時半　午後四時半至六時　每日午後有滿人譯　地址道裡商務街五十二號頭道街外國

醫士董結力滿　專門內科小兒科　接診時間……午前十一點至十二點　午後四點至六點　道裏斜紋街十一號　聘有滿語譯　電話三二〇八番

明明眼科醫院　哈爾濱道裏中國頭道街　醫學博士石增榮　電話七五一零　接診時間：午前十時至一時　午後五時至七時　住院有各等病室　疾病問答須附足郵票　田沛恩

痔漏專科　午前十一時開診午後六時止　患者請由後門　院址：哈爾濱道外正陽街路南門牌十九號院內二十二號

專門耳鼻喉科　醫士連夾亞爾　道裡外國四道街二十五號第四戶　松浦洋行隔西　應診時間　每日午前九時至十一時　午後四時至六時　電話七八一九　星期日停診

醫士法衣尼司基　專門內科　心臟病　肺病　胃腸病　神經病　主治　診療時間　上午十時至十一時　下午五時半至七時　道裡中國九道街三十號二樓上二戶　電話三九三六　患者便利特聘滿語譯

醫士士特爾恩　專門眼科　診療時間　午前另行約定　午後四時至六時　道裡外國四道街一號　電話零零

醫士周闊五斯及　專門耳鼻喉科及外科　道裏外國六道街八號第三戶　電話三三八八　接診時間：午前十時至十一時　午後四時至六時

醫士郭力德哈米爾　專治內科心臟腎病及泌尿症血管肋膜各症用歐洲最新方法治療　聘有滿語翻譯　接診時間　午十一時半至一時　午後四時至六時　道裏外國五道街二十號

格利德恩耳　專門醫士　斜紋街即大同商場十七號信託第一樓上一層　診療時間　上午十一點至一時　下午三點至四時　專有滿人接洽

醫士林德爾　專門產科婦科各症及　道裏十四道街五十三號　鄭局隔壁電話二六零四　診療時間：自午前八時至十時　午後四時至六時

治鑲牙之處　道裡十四道街三十九號　郵局毗鄰二樓三號　牙醫師皮里披七克　鑲牙金牙　通滿語

東倚齒科醫院　院長日本大學齒科醫學士黃東倚　鑲牙治牙口腔外科　應診　上午十時至下午一時　下午三時至六時　星期日停診　道裏外國八道街拐角二號

齒科醫士劉鳳書　道裏斜紋街門牌七十七號即中央大街南拐角　接診時間：上午十一時至一時　下午四時至六時　星期日休診　電話九六五五號

牙醫及鑲牙專家　亞陸哥斯及愛魯延　接診時間：午前九至一　午後三至六　道裏外國三道街七號中央大街拐角院內

東亮齒科醫院　新設病棟　創立衛生完備　消毒嚴密　拔牙鑲牙　口腔外科　專任醫師　地址新陽街最新樓上六號　通用電話八三二一五

關村郵社開幕　徵求　出讓　滿外各種古今郵票啓事　本社茲於三月九日先行交易擇吉開幕專事徵求出讓滿外各種古今郵票歡迎參觀研究以增郵識是幸　辦公時間＝午前十時至十二時　午後一時至六時　地址道裡中央大街中國十一道街拐角　新生表店內

當歸益肺丸

此藥係三世家傳秘方。又爲腎病之良藥。專治滑精遺精。房事早洩。陽萎不舉。性慾缺乏。思想過度。腎寒精清。房勞過度。身體虛弱。精神恍惚。頭暈眼花。動作氣喘。四肢無力。腰腿疼痛。形容枯瘦。夜不安眠。腎囊潮濕。常出流汗。腎子裏涼。青年早婚。諸虛百損。五勞七傷。惡夢盜汗。腦力善忘。虛勞痰喘凡屬腎虧各症。無論新久。一服此藥。均皆有效。「功能」補腎安神。補血生精。扶陽固本。大補元氣。房事快美。強壯身體。健腦益神。不寒不熱。四季可服之藥也。患者服用。便知功効不虛謬矣。每盒一元五角。半打七元五角。一打十五元。外埠函購另加郵費五角。藥款先匯。務須掛號。

各埠藥房均有代售

總發行奉天城內大南門裡大街路東　新大陸藥房

補血强精丸

關傳北京社會的

郭華氏殺子案
嫌疑犯兆志安突然病死
薄棺一具其妻請求成歛中

（北京消息）是前一年的事了，在去年四月二十七日，東單新開路，發生了郭華氏刀殺二子案。因爲案子牽關人命，又是出在一個女人的手中，當時給北京的社會上，一個極大的震動，新聞紙上，接連不斷的刊登着，有關此案的消息，在當時被人注意的，除去郭華氏以外，就要算是因嫌疑而被牽累的兆志安了，如今案子，還在上訴高等法院期間，不料兆志安却於前天（五日）的下午九時十分，先結果了他的生命。

此案的發生，是在去年四月二十七日，兆之被捕也在當日，歷經警察局的審訊，和解到地方法院後的多次調查偵訊，至去年十一月三日的時候，地方法院便宣判郭華氏處死刑，兆志安處無期徒刑，依法律的規定，兆志安等於宣判後十日內提起上訴於河北高等法院，經過數次的偵查，在距今前一個月以前，兆志安已經撤了鐐了，在沒有宣判之前，當然無法揣測其結果，不過一般人相信兆志安會有昭雪的希望的，并且相信審理終結的時候，兆之無罪開釋，已是可能的，可是又誰知他現在會死了呢。

兆志安，今年五十三歲，已是一個頭髮蒼白的人了，兆妻兆華氏因關心兆在羈押中的健康和精神，所以不時按照定期接見犯人相期日，去看守所探望他，也不斷的送些吃的東西，在聽說撤去鎖鐐後，探望回來的時候，臉上現出的顏色比以前開朗些了。

但是不想在上月三十一日，（星期二）那天，兆太太再去探望的時候，看見兆志安突然間現出了病象，在遞給兆志安一個包袱以後，兆竟不能把那包袱提起來，在方始展開一點希望的此時，兆妻回家想想，在看守所中不容易得到良好的治療的時候，遂進家門，看見她的兒子和媳婦，突然大哭起來，爲了關心，兆志安的病，兆妻於五日正午由朋友介紹了第二衛生事務所王炳文大夫，同去看守所爲兆志安醫病，在這個時候，兆妻並沒有接得法院的正式通知，及爲其治療的信。

病勢變得非常快，在五日去看望他的時候，兆已不能移動了。這時候，他是在看守所病室，一共睡了八個人，兆因不能動轉，已是糞中狼籍了，兆妻看見這樣子，在萬分悽楚悲痛下把帶來的橘子撕下一瓣伏身喂給了奄奄一息的丈夫。

大夫看見兆的樣子出也禁爲之皺眉，診斷的結果，是『病情嚴重』診斷未確』。昨天「六日」早晨九點鐘，兆妻又買了水果，並請了北新橋紹業醫院的一位大夫去看守所爲兆志安看病，不想甫到看守所門口，便聽見了一句「兆志安已經死了」的話，這多末厲害的一個霹靂？這時候，我們想想一個妻子同了大夫，買了果物去看守所爲丈夫治病，而聽到這是一個死訊的悲痛，應該如何一種樣子？昨天「六日」下午三點半鐘，在兆之家中，忙亂一切的時候，地方法院檢察官明炎，檢驗員于永龍，到看守所抬埋，據看守所人員表示，兆的病，由是風寒停食」，在三號那天，去檢驗兆屍，結果是「因病無傷身死」，准予移至病房，由所內中醫謝煉給看的病，藥方子據說已經呈送法院了。聽說兆妻昨天中午已經買了一口薄棺，打算今天去領屍，兆志安的一生就這樣的了。

各地風景

東印度的怪俗

前言　所謂東印度各島，雖然人口有「七千餘萬」人口密度亦繁，不過現在，仍存着與近代文化，相背的重要資料，乃即依地方土民的歷史不同，尚遺留着各種各樣「奇風怪俗」最可異者，乃尚有固守着，原始生活者。玆分別簡述如左：

一，戰爭舞與處女舞　安本島，一名香料島，蓋以香料而出名故也，在大東亞戰爭緒戰時，其重要地點早爲皇軍占領，此島首都曰：「安貝那」此地有稱作：「甲卡列列」的。「戰爭舞」乃特有苗族性之原始社會化，信仰化者。

帽頂揷滿鳥羽，右手執利劍，左手持刻滿貝花之美麗護盾。不啻舊劇中的宛城，張繡部下的佩刀手之裝扮，腰中裝五彩繡花搭布，下部均皆跣足（男子）在幾十共同作舞。多數人目光注視之下，狂舞於熱砂之內。因列處的戰爭舞的陪襯。甲卡列列的風光，十分勇壯。

在盤塔羣島中之哈爾麥拉的蒂爾那，常見有：大衆女人之「娣娜鹿舞」（處女舞）此乃在「處女祭」時，用以祭神之舞。參加此舞之女人，必限尚未見過男人肌膚之處女。

她們的裝扮，多冠鳥型帽，上飾各種雀鳥羽毛貼肌部，襯軟白上衣，由右肩垂弔彩綢，右手堅握綢端，腰繫精巧美麗之刺繡，或蠟形彩布。幾十人一同舞起。極呈婀娜娉婷之神情，一見使人神往。

據稱：此種舞衣之刺繡，因純用女人之手工。故須費極長時日，且用莫大費用，不啻我國女子，往昔在閨閣時之繡花鞋，繡彩枕，繡巾，繡胸巾，及繡肽幔工作也。閨中之女兒，多作繡舞衣的手工（但須將達婚齡者）

因爲繡花舞衣，乃事實上的準備擇婿出嫁。故凡參加此舞者，即有將入嫁之可能，舞會之後，即行待人前來擇嫁，一方面舞會時，男人觀中某女後，即可進行求婚步驟云。

遺囑漫談
光怪陸離無所不有
當其事者應特別愼重

據說從前的遺囑並不一定是用筆寫下來的，只消用嘴說一下就得了，可是現在的遺囑，要打算它在法律上有效，是非要寫在紙上，而且必須把自己的名子也簽上或者蓋上私人章記才算有效，這點小變化也許是因爲「時代」改變了的原故也未可知，因爲古人性多誠篤樸實，絕少因爲遺產而致令兄弟對簿公堂，遺囑之是否爲老子親筆所寫抑或蓋章與否自然無須認眞了。

現在讓我們看幾件奇怪的遺囑罷，相傳從前有一個尖酸刻薄的英人在臨死時他在他的遺囑上寫着。「我留兩鎊給我的女兒，是的，她需要這一筆款項，我女兒的丈夫和她結婚後發財了，他一生也算做了一筆好生意，二十五年來，我在營業謀生，我兒子以爲我時常的享福，其實他完全錯了，我每年的入息除了不得已之外，我連一個錢也沒有花過，我現在我將所有的財產都給你吧，至於我的妻子呢，我的死就等於我將她的愛人送給他，並且還要同她說一句話，請您不要以爲我是傻瓜呀，」。

前幾年，落杉磯有個名字叫做史達脫夫曼的靑年，他死以後留了九條遺囑，其中有一條在梯子上的一條橫棍下面，寫着如下的幾個字「一個女子——是我的戀人，名字叫做茄柴的，她應接受我三千金磅的禮物」。

他另有一條遺囑寫在一本聖經封面後的白紙上，還有一條刻在木頭上，其餘的幾條也都是寫在零碎的破紙上。

還有一個人，將遺囑叫人刺在自己的背上，可是他這樣做時，根本忘了簽名時怎樣辦呢？有時在遺囑裡，你也可以看到立遺囑的人底性情來，一個人生平特性，往往會在他所立的遺囑裏顯明地表露出來，可是有時也會顯出相反的事情，據說法國一個老婦，生平最討厭貓狗，可是臨死時立了一張遺囑，他將他兩萬磅的財產完全贈給了貓狗保養院。【未完】

百年後的飛機

百年以後的世界，該當變成了什麼樣子呢？這個問題，眞是有趣味極了，但是誰能回答得出來呢？最近德國有一些科學家們，正在測驗，譯把這個問題，尋出一個答案來。已經發表了的，有關於飛機的飛行。百年以後的飛機，一定是要飛到成層圈去的，所謂成層圈，就是極高的天空，從溫帶地方算起，高約一萬二千米以上，溫度是攝氏零下六十度左右，除了不斷地刮着西風之外，天氣是晴朗的，沒有雨沒有雲，正是個絕妙的航空圈，如果實現了，那麼歐亞間的航行，只要半日便可往復飛行了。據科學家用成層圈氣球飛上去調查，所發表的報告，說成層圈和下方的對流圈的明亮，完全不同，對流圈內，有的是塵埃，空間是薄暗的，不能充分的觀賞。成層圈的空間，充滿着紫外線，最適宜於疾病的療養，到了那時候，坐着飛機到成層圈的上空去養病的人，大概少不了吧！

歌台話舊
「霸王硬上弓！」

姚民良：

張春彥，與楊小樓，荀慧生，合演「翠屏山」。楊爲石秀，荀去巧雲。張則配楊雄。至巧雲扯謊，向楊雄挑唆：「石秀要給我霸王硬上弓！」春彥詐然曰：『怎麼霸王不去別姬，反跑到姓楊的自己家裡，上起弓來呢？』蓋小樓先一日，甫演『霸王別姬』。春彥以本地風光，信口拈嗣，頗具匠心云。

笑林
▲拆字▼

有一次乾隆私訪，寫了個吊字叫拆字的拆，拆字的一見大驚，連忙跪倒叫萬歲，乾隆問他怎麼回事？他說：「吊字是皇頭帝脚，所以知道您不是平常人」乾隆走後，一個人看出了便宜，也寫個吊字叫拆，拆字的說道：「快回去，吊字是白巾二字，家裏說不得要出喪事」。

又一次，有人寫了個串字，問能不能得中秀才，拆字的說道『不單中秀才舉人也要中的，因爲串是兩個中字，有連中的意思』旁邊一個學生聽見，便也寫了串字叫拆，拆字的說『你可不能中了，而且準要還許出毛病』，學生問他什麼道理？一樣字嗎不一樣解。他說：『人家串字是無心的，你的串字是有心寫的，串下加個心豈不是要出禍患』

一對假夫婦
言慧珠．張文涓
大開玩笑文涓吃虧

四月一日，長安戲院夜場，大東亞戰爭獻納義務戲中，有一場坤伶言慧珠，及坤伶老生張文涓，合演：『四郎探母』。言飾公主。於四郎令其起誓時，與張文涓大開玩笑。如：『不像你們南方人，拿起誓當白玩。』張本南方人，慧珠此意，竟當面挖苦。又令四郎抱着兒子哼，竟大聲說：『兒子你抱着』，台下大鬨。張文涓連吃兩次虧，乃於：『賢公主我的妻』一句時，下死勁叫了一聲『我的妻』，台下亦鬨。又是晚張文涓唱調『叫小番』甚佳云。

打漁殺家江河湖海問題
珠簾寨李克用的年歲

天津王華新君問：『一、忽江忽河，忽湖忽海，究竟蕭恩打漁在江河湖海，希編者解釋此問題。（二）珠簾寨李克用，在出兵滅黃巢時，究竟年歲若干，戲上扮李克用掛白髯，掛白眉是否符和？』

答：（一）閣下此問，足已成爲多年來難解決之疑案。不過以事實論，適合人情，譚富英唸「父女打漁在江下」與唸「河下」不同，有標奇之嫌。惟中國境界，稱「江」尚少，故以唸河下爲普俗。至湖之稱，亦有一說，因蕭恩在太湖網漁，戲上文字，諸多不甚講求，例如捉放宿店，『吞吃不下』任何人吃飯飲酒不能稱「吞」，然若唸「吃不下」二字，似有不安，必加一吞字，接出成句。打漁殺家一劇，江河湖海，實一不可解決之問題。（二）珠簾寨李克用，考綱鑑載：『興兵滅巢』，克用時在二十八歲，李有劉曹二夫人，曹氏生子存勗。世界之上，決無二十八歲鬚髮皆白者，可證戲劇與未史迴異。編戲者或故意渲染劇情，否則二十八歲年歲，何能有十三太保，於是將此二十八歲李克用，變成鬚眉皆白之老叟，藉以貼合劇情也。

大公報主筆
張季鸞死後
與時局關係之我見（續）

太田宇之助　靑心氏譯

當張氏患肺病於醫院療養期中，一度陷於危篤彼時蔣介石曾親往探看，殊料未幾竟行逝去，當時重慶側各報紙大事揭揚，宣揚張氏一生偉大處，並由重慶新聞界舉行新聞公葬，儀式隆重，彼時蔣介石亦參加執拂，更爲嚴肅，實爲新聞界空前未有者，居喪當時重慶當局明令公表謂：『張熾章學識淵深志行高潔，從事新聞事業孜孜矻矻閱三十餘年，直筆而爲社會之導師，抗戰以來更淬勵努力宣揚正義，又被任爲參政員對國策民生供獻殊多，最後積勞成疾以至逝世殊深軫悼』一篇褒揚之辭，去年會蒙受美國米卑里大學新聞賞，斯泰牛爲彼生努力所得！重慶側對於氏新聞公葬費款二十萬元，同時各方寄下斟問金者當時各方又公議與建張季鸞獎學金等事，彼之同業者素對於氏最仰以致如此！

按張氏爲陝西省榆林縣人，少年時曾留學日本，歸國後正當中國革命初起，張氏毅然加入革命，迨民國成立民黨系報紙出現，經張氏河鄉現任重慶側監察院長之于右任氏提携張氏担任駐北京記者，余初次會晤張氏約在民國八九年頃，時彼正於上海先政學會之上海中華新報記者余彼時爲朝日新聞上海特派員，嗣後余入大每報館天津支局總社，余又任駐北京特派員所以若彼交厚當余返國肯時大公報社會委余囑留，即使中日關係如何緊張但五年交誼并未因之喪失，依然是更進一層的緊密。張氏一生殆全爲新聞事業而奮鬥了，但有時亦會加入政治舞台，嘗馮玉祥在北京施行苦迭打以後彼曾以國民會議代表參與會議，余乃語于良材不可涉入污濁環境裡乃以洋洋數千言之長文信力勸張氏勿從事中國污濁之官僚場合，結果竟如所願，彼乃始終向新聞事業着手努力未須臾或離也，遂因此辦頓大公報之墜而享室斯名。【未完】

專治 淋病 皮膚 花柳

醫士 沃力峯什結伊

用光線及愛克斯光治療皮膚症備有各種新式電療機及透視照像器機等

開有滿人翻譯

接診時間 上午八點至十一點 下午四點至十

道裏外國三道街四十七號電話四〇二七

醫士 林特聶爾

專治 皮膚 花柳 新舊淋病膀胱炎 暨頭髮脫落諸病

本醫院診治醫病特備各種電療機電話六一六四

便利患者診病特有滿人翻譯

接診時間 每日上午九時至十時下午四時至七時

道裏斜紋街萬國醫具公司隔壁五十號二樓四戶

私立 哈爾濱 中央日語學院

康德九年度新生募集

募集生數 一年生一二〇名 二年插班生五〇名

入學資格 國民優級學校卒業或有同等學力者

報名日期 自即日起

報名手續 先塡寫入學願書成績證明書并交二寸像片二張同時交報名費壹元現金或郵政小匯票以上必須用本校用紙 函索須寄郵票四分

校址 哈爾濱道裏中國三道街十一號

老牌調味精粉

味の素

(味之素)

果然是好東西

無怪乎都歡迎

老牌味の素、已成了家庭的實用品、菜舘的生命腺、簡便、省錢、美味滋養！天下第一！

良品廉價
商品豐富

と

道裡地段街透籠街拐角

登喜和

電話代表三四一六

朗軒醫院

道裏中國十一道街

皮膚科 花柳科 外科專門

院長南滿醫學士 梁華堂朗軒

勝於注射之偉効

●不只是個自己一人 連把家族特別子孫也都破壞的便是梅毒 然而普通經過第一期後 因不見表面症狀而不治 結果却惹種種巨禍。

●驅梅之法甚多 有注射 有內服其中最好 總服『毒掃丸』可免注射之麻煩却得百倍之効。本劑強大的除毒淨血偉効 服後立即發現。

●就因身中各處的梅毒黴毒病菌等不許其逃避而完全殺除 同時以淨血作用 補腎作用等相協而發現故一舉而可得除毒強身延年之効。

於日本總價……一元、二元、三元、壹圓用……二元、三元、五元、各地藥房均出賣

總行 山崎帝國堂 東京市神田區

毒掃丸

私立哈爾濱大陸日語學院

康德九年度新生募集

募集人數一五〇名

入學資格 國民優級學校卒業或有同等學力者

報名截止 康德九年二月二十日前

試驗日期 康德九年二月十九日二十日兩日

試驗科目 日語 滿語 口頭試驗 試驗場所 本院

附記 簡章及入學願書函索即寄須郵票四分

院址哈爾濱道裏中國七道街二十號電話九一九〇番